Urząd Miejski
w Ropczycach

RAPORT
o stanie gminy
ROPCZYCE
2022

RAPORT O STANIE GMINY ROPCZYCE 2022

Raport przedstawia informacje o gminie Ropczyce w okresie od 1 stycznia do 31 grudnia 2022 roku. Dane pochodzą ze zbiorów Urzędu Miejskiego w Ropczycach, jednostek organizacyjnych gminy, spółek komunalnych oraz instytucji kultury, sportu i pomocy społecznej funkcjonujących na terenie gminy Ropczyce oraz z Urzędu Statystycznego w Rzeszowie.

Redakcja
Referat komunikacji społecznej, promocji i rozwoju

Fotografie
Zbiory: Urzędu Miejskiego w Ropczycach, PEC, PUK, CK, MiPBP, RCSiR, TVM Ropczyce

Wydawca
Urząd Miejski w Ropczycach
Ul. Krisego 1, 39-100 Ropczyce
tel. (+48) 17 22 10 510, fax. (+48) 17 22 10 555
e-mail: ropczyce@intertele.pl
www.ropczyce.eu

Spis treści

Szanowni Państwo **6**

Zarządzanie gminą **7**
Strategia Rozwoju Gminy Ropczyce 7
Gminny Program Rewitalizacji dla Gminy Ropczyce na lata 2021-2027 7
Rada Miejska 7
Władze gminy 8
Jednostki pomocnicze 9
Urząd Miejski 9
Struktura organizacyjna 10
Sprawy organizacyjne i gospodarcze 11
Ewidencja ludności i dowody osobiste 12
Ochrona Danych Osobowych 12
Urząd Stanu Cywilnego 13

Finanse gminy **14**
Dochody budżetowe 14
Wydatki budżetowe 17
Analiza zadłużenia gminy 19
Środki zewnętrzne (krajowe i zagraniczne) 19
Zamówienia publiczne 23

Promocja **24**
Zarządzanie informacją 25
Nagrody, certyfikaty, rankingi 26

Oświata i wychowanie **28**
Opieka nad dziećmi do lat 3 31
Opieka przedszkolna 31
Edukacja szkolna 33
Wyniki egzaminów klas VIII szkoły podstawowej w roku szkolnym 2021/2022 w podziale na język polski, matematykę i język obcy 34
Zadania remontowe zrealizowane w jednostkach oświatowych podległych Gminie Ropczyce 36
Pomoc materialna 38
Programy, dotacje i wsparcia finansowe realizowane przez szkoły z terenu miasta i gminy Ropczyce 39

Inwestycje **42**
Projektowanie i budowa dworca autobusowego w Ropczycach 42
Rozbiórka budynku dworca i wiaty przystankowej 43
Projektowanie i budowa budynku OSP w Małej 43
Budowa wodociągu w Łączkach Kucharskich i kanalizacji w Brzezówce – etap II 44
Projektowanie i budowa wodociągu w Niedźwiadzie Górnej 45
Projektowanie i budowa sieci wodociągowej przy ul. Kolejowej w Ropczycach 45
Budowa sieci kanalizacji sanitarnej na Os. Czekaj w Ropczycach – etap I 45
Budowa kanalizacji sanitarnej w Brzezówce 45
Budowa sieci wodociągowej przy ul. Jana III Sobieskiego oraz przy drodze na Kopiec 46
Budowa boiska wielofunkcyjnego na działce o nr ewid. 2114 położonej w Ropczycach 46

Budowa dwóch boisk wielofunkcyjnych przy szkołach podstawowych: w Ropczycach i Gnojnicy Woli oraz dwóch siłowni plenerowych przy zespołach szkół: w Ropczycach i Niedźwiadzie Górnej 46
Budowa dwóch boisk wielofunkcyjnych przy szkołach podstawowych: w Ropczycach i Gnojnicy Woli oraz dwóch siłowni plenerowych przy zespołach szkół: w Ropczycach i Niedźwiadzie Górnej 47
Modernizacja i poprawa warunków użytkowania budynku biblioteki publicznej w Lubzinie 47
Projektowanie i budowa sieci wodociągowej i kanalizacji sanitarnej przy ul. Przemysłowej w Ropczycach 47
Modernizacja budynku Centrum Kultury w Gnojnicy Dolnej, w tym poprawa efektywności energetycznej obiektu – projektowanie 48
Projektowanie wewnętrznej doziemnej instalacji nawadniającej boiska na dz. nr 2231/23 w Ropczycach 48
Przebudowa istniejącego skateparku w Ropczycach 48
Budowa oświetlenia stadionu sportowego w Gnojnicy Dolnej 49
Remont i budowa placu zabaw i siłowni zewnętrznej na Ogródku Jordanowskim w Ropczycach – projektowanie 49
Projektowanie i budowa budynku sanitarno-szatniowego przy stadionie sportowym w Małej 49
Projektowanie i budowa przyłącza energetycznego do budynków sanitarno-szatniowych na dz. nr 2231/23 w Ropczycach 49
Budowa sieci wodociągowej i kanalizacji sanitarnej na os. Skorodeckiego w Ropczycach etap III 49
Projektowanie i budowa sieci wodociągowej przy ul. 3-go Maja i ul. Monte Cassino w Ropczycach 50
Projektowanie kompleksu sportowego w Niedźwiadzie Dolnej 50
Budowa kompleksu sportowo-rekreacyjnych torów rowerowych typu pumptrack w Ropczycach 50
Projektowanie przebudowy i zmiany sposobu użytkowania budynku szkoły na oddział żłobkowy w miejscowości Brzezówka 50
Kolej aglomeracyjna 50
Rozwój bazy sportowej i rekreacyjnej 51
Zakup samochodu specjalnego ratowniczo-gaśniczego IVECO dla OSP Granice 52
Inwestycje drogowe 52
Oświetlenie uliczne 55

Infrastruktura techniczna 56
Zaopatrzenie w wodę 56
Odbiór i oczyszczanie ścieków 57
Ciepłownictwo 58
Telekomunikacja 60
Dostęp do Internetu 61
Gospodarka komunalna 61
Utrzymanie czystości i porządku 62
Cmentarze 63
Ochrona zwierząt domowych i opieka nad zwierzętami bezdomnymi 64

Gospodarka przestrzenna 65
Tereny inwestycyjne 65
Mienie komunalne 65
Studium uwarunkowań i kierunków zagospodarowania przestrzennego miasta i gminy Ropczyce (Studium uikzp miasta i gminy Ropczyce) 66
Miejscowe plany zagospodarowania przestrzennego 67
Struktura gruntów na obszarze gminy 72

Grunty gminne ... 72
Sprzedaż nieruchomości gminnych ... 73
Nabywanie nieruchomości ... 73
Sprzedaż lokali ... 73

Tereny wiejskie ... 74
Rolnictwo ... 74
Fundusz Sołecki ... 74
Sołecka Strategia Rozwoju Sołectwa Gnojnica Dolna ... 74
Sołecka Strategia Rozwoju Sołectwa Lubzina ... 75
Sołecka Strategia Rozwoju Wsi Mała ... 75

Środowisko ... 76
Przyroda ... 76
Ochrona klimatu i powietrza ... 76
Edukacja ekologiczna i działania proekologiczne ... 78

Mieszkalnictwo ... 79
Polityka mieszkaniowa gminy ... 80

Kultura ... 82
Miejska i Powiatowa Biblioteka Publiczna w Ropczycach ... 82
Centrum Kultury im. Józefa Mehoffera w Ropczycach ... 86
Filie Centrum Kultury im. Józefa Mehoffera w Ropczycach ... 89

Sport, rekreacja, turystyka ... 92
Ropczyckie Centrum Sportu i Rekreacji ... 92
Rozwój bazy sportowej i rekreacyjnej ... 92
Miejsca warte obejrzenia w gminie Ropczyce ... 97

Pomoc społeczna ... 98
Miejsko-Gminny Ośrodek Pomocy Społecznej w Ropczycach ... 98
Dom Dziennego Pobytu Emerytów, Rencistów i Osób Samotnych ... 112
Środowiskowy Dom Samopomocy ... 113

Programy społeczne ... 117
Program „Ropczyce przyjazne seniorom” ... 117
Programy profilaktyczne ... 118
Wsparcie dla rodziny ... 120
Współpraca z organizacjami pozarządowymi ... 120

Bezpieczeństwo publiczne ... 127
Ochotnicza Straż Pożarna ... 127
Współpraca z policją ... 134
Zarządzanie kryzysowe ... 134
Sprawy wojskowe ... 135

Współpraca gminy Ropczyce ... 136
Miasto partnerskie i współpraca zagraniczna ... 136
Współpraca z innymi gminami ... 136
Współpraca z samorządem powiatowym i wojewódzkim oraz samorządem województwa podkarpackiego ... 136

Szanowni Państwo

Przedstawiam Państwu raport o stanie gminy Ropczyce, który jest podsumowaniem działalności samorządu w 2022 roku. Na potrzeby niniejszego opracowania wykorzystano dane pochodzące z dokumentacji i sprawozdań Urzędu Miejskiego w Ropczycach oraz jednostek organizacyjnych Gminy Ropczyce, a także z Urzędu Statystycznego w Rzeszowie. Niniejszy raport przedstawia wszystkie aspekty funkcjonowania gminy Ropczyce, które pozostają w sferze działań samorządu gminnego.

Mieliśmy szczególny rok z dwóch (krańcowo różnych) powodów: napaści Rosji na Ukrainę i jubileusz 660-lecia nadania Ropczycom praw miejskich. To był rok, w którym wiele naszych instytucji, placówek oświatowych, organizacji i stowarzyszeń podkreślało ten jubileusz na wiele sposobów – licznymi imprezami, wystawami, konkursami, czy spotkaniami.

Ostatnie lata, w tym i sprawozdawczy 2022 r. nie były łatwe w działalności gminnych samorządów, szczególnie takich, jak samorząd miasta i gminy Ropczyce. Po dwuletnich problemach wynikających ze skutków pandemii, dotknął nas problem ciągle zwiększającej się inflacji, a w konsekwencji drożyzny usług inwestycyjnych, eksploatacji obiektów i infrastruktury gminnej. Nasze dochody, w wyniku reformy podatkowej zwanej „Nowym ładem" znowu utraciły właściwą, w stosunku do inflacji, dynamikę wzrostu. W tej sytuacji najważniejszym celem samorządu Ropczyc było utrzymanie dotychczasowego, wysokiego poziomu usług dla mieszkańców, kosztem inwestycji prorozwojowych.

Priorytety, które od dawna są realizowane w gminie Ropczyce pozostają bez zmian. To m.in. utrzymanie wysokich standardów w oświacie, edukacji i wychowaniu, na co corocznie przeznaczane są olbrzymie środki pochodzące z lokalnych podatków, ponieważ subwencja rządowa jest mocno niedoszacowana. Nasza gmina zapewnia dzieciom miejsca w przedszkolach i żłobkach. Baza oświatowa jest odremontowana i rozbudowana. Przykładem może być zakończenie budowy boisk sportowych przy szkołach w Gnojnicy Woli i na osiedlu Granice. Wciąż pozostaje w planach budowa szkoły na osiedlu Witkowice. Na ten cel została zakupiona działka, jest także gotowy projekt techniczny z pozwoleniem na budowę. Niestety, to zadanie nie znalazło zrozumienia u decydentów z formacji rządzącej rozdzielających pieniądze w ramach Rządowego Funduszu Inwestycji Lokalnych.

Wciąż ważną i szybko się rozwijającą gałęzią gospodarki naszej gminy jest budownictwo mieszkaniowe – bloki budowane przez gminną spółkę TBS i prywatnych deweloperów oraz domy budowane przez mieszkańców. To efekt realizacji polityki mieszkaniowej samorządu Ropczyc oraz zaradności jej obywateli starających się o stosowne zezwolenia, wspieranych zarówno w Urzędzie Miejskim, jak i przez Radę Miejską, poprzez przygotowywanie i uchwalanie Miejscowych Planów Zagospodarowania, zabezpieczających wciąż nowe tereny pod budownictwo indywidualne i blokowe. Gminna spółka TBS wciąż buduje mieszkania na wynajem po atrakcyjnych, w stosunku do rynkowych, cenach najmu. Również współpraca z rzeszowskim inwestorem – SGL Deweloper owocuje kolejnym 8-piętrowym blokiem, wybudowanym w 2022 roku, a obecnie oddawanym do użytku. W związku z przyjętą przez Radę Miejską nowelizacją MPO dla obszaru Osiedla Mehoffera, nasz partner rozpoczyna projektowania dwóch kolejnych 8-piętrowych bloków, z których pierwszy zamierza budować w 2024 roku. Dla rozwoju budownictwa, zwłaszcza jednorodzinnego, ważne jest też uzbrojenie terenów budowlanych, stąd inwestycje w projektowanie i wykonanie uzbrojenia na osiedlach, czy budowa wodociągów i kanalizacji na terenie gminy Ropczyce.

Niezwykle ważnym działem w wydatkach gminnych jest corocznie pomoc społeczna, którą pozostają objęci ci mieszkańcy, którzy z różnych przyczyn nie radzą sobie w życiu. Są to głównie środki pochodzące z budżetu państwa. W 2022 roku nasza gmina przyjęła rządowe zlecenie na koordynację sprzedaży węgla dla naszych mieszkańców. Z tego zadania wywiązaliśmy się wzorowo. Wspieraliśmy także, poprzez MGOPS, naszych sąsiadów z Ukrainy; co miesiąc były wypłacane świadczenia pieniężne dla rodzin z Ukrainy i Polaków, którzy przyjęli ich do domów.

Corocznie wspieramy finansowo kilkadziesiąt różnych stowarzyszeń, wśród których są organizacje kulturalne, społeczne, artystyczne, czy kluby sportowe. W ubiegłym roku ta pomoc osiągnęła ponad 1 mln zł, przyznanych w drodze różnych konkursów. Bez finansowego wsparcia samorządu wiele z tych stowarzyszeń nie mogłoby funkcjonować. To forma aktywizacji mieszkańców (także seniorów) i rozwijania talentów i zainteresowań młodego pokolenia.

Bolesław Bujak
Burmistrz Ropczyc

Zarządzanie gminą

Strategia Rozwoju Gminy Ropczyce

Prace nad Strategią Rozwoju Gminy Ropczyce na lata 2022-2030 rozpoczęły się w czerwcu 2021 roku od rozesłania zapytania ofertowego na opracowanie strategii. W konkursie, na który napłynęły trzy oferty, wybrana została oferta Stowarzyszenia na Rzecz Rozwoju i Promocji Podkarpacia PRO CARPATHIA. Koszt opracowania strategii wynosi 16 605 zł (brutto). W październiku 2021 roku Rada Miejska przyjęła uchwałę w sprawie przystąpienia do opracowania Strategii Rozwoju Gminy Ropczyce na lata 2022-2030 oraz określenia szczegółowego trybu i harmonogramu opracowania projektu strategii, w tym trybu konsultacji. Prace nad opracowaniem strategii były kontynuowane w 2022 roku. Konsultacje społeczne były prowadzone w styczniu 2022 roku. W okresie wrzesień-październik były prowadzona konsultacje z sąsiednimi gminami, Starostwem Powiatowym w Ropczycach oraz PGW Wody Polskie. We wrześniu odbyło się spotkanie konsultacyjne z przedstawicielami PRO CARPATHIA w Ropczycach. Od listopada 2022 roku trwały konsultacje projektu strategii w Urzędzie Marszałkowskim w Rzeszowie. W grudniu 2022 roku został zawarty trzeci aneks do umowy z dnia 16 sierpnia 2021 roku (ze stowarzyszeniem PRO CARPATHIA), który wydłużał termin wykonania umowy do 31 maja 2023 roku.

Gminny Program Rewitalizacji dla Gminy Ropczyce na lata 2021-2027

10 czerwca 2021 rozpoczęto przeprowadzenie procedury mającej na celu wyłonienie wykonawcy do opracowania przedmiotowego planu. Najkorzystniejszą ofertę złożyła „Pro Carpathia" Stowarzyszenie na Rzecz Rozwoju i Promocji Podkarpacia, ul. Rynek 16/135-064 Rzeszów za kwotę 15 867,00 zł. W dniach od 2 do 12 sierpnia 2021 r. prowadzone były badanie ankietowe dotyczące oceny stanu i problemów rozwojowych naszej gminy. 18 sierpnia 2021 zamieszczono na stronie urzędu podsumowanie przeprowadzonej ankiety. Do końca roku 2021 wyznaczony został obszar przewidziany do rewitalizacji. Zatwierdzenie GPR nastąpiło uchwałą Rady miejskiej 24 czerwca 2022.

Rada Miejska

Rada Miejska w Ropczycach w 2022 roku obradowała na 14 sesjach, wykonując obowiązki nałożone przez przepisy ustawy o samorządzie gminnym. W ramach działalności stanowiącej rada podjęła 133 uchwały, których treść jest udostępniona w Biuletynie Informacji Publicznej. Działalność kontrolna nad organem wykonawczym to: sprawozdania z działalności Burmistrza Ropczyc i sprawy różne w ramach porządków obrad sesji, działania Komisji Rewizyjnej oraz procedura absolutorium i raportu o stanie gminy. Dwie sesje były tzw. sesjami uroczystymi – jedna na okoliczność 660. rocznicy lokacji miasta, druga na okoliczność Dnia Samorządu Terytorialnego. Sesje Rady są transmitowane, następnie udostępniane na stronach internetowych Urzędu Miejskiego w Ropczycach.

W radzie działało 6 stałych komisji, które za główną rolę przyjęły wydawanie opinii o projektach uchwał, co stanowiło podstawę do dyskusji o ważnych sprawach wspólnoty samorządowej. Komisja Rewizyjna spotkała się na 14 posiedzeniach. Pozostałe komisje: Komisja skarg, wniosków i petycji, Komisja ds. gospodarki komunalnej oraz rozwoju gospodarczego, Komisja ds. oświaty, kultury i sportu, Komisja ds. zdrowia i porządku publicznego, Komisja ds. rolnictwa, ochrony środowiska i bezpieczeństwa przeciwpowodziowego – odbyły po 12 posiedzeń.

Wydatki na wypłatę diet – na podstawie uchwały Rady Miejskiej w Ropczycach Nr XL/419/21

z dnia 25 listopada 2021 r. w sprawie zasad przyznawania i wysokości diet dla radnych Rady Miejskiej w Ropczycach wyniosły w 2022 roku 371 139,00 zł.

W 2022 roku doszło do zmiany w składzie Rady Miejskiej w Ropczycach. Podczas sesji w dniu 28 listopada 2022 r. ślubowanie złożył nowy radny. W związku z tym po zmianie skład Rady Miejskiej przedstawia się następująco: Grzegorz Bielatowicz – przewodniczący Rady, Teresa Rachwał – wiceprzewodniczący Rady, pozostali radni: Mariusz Bernat, Zenon Charchut, Mateusz Chmura, Genowefa Ciosek, Marek Fic, Dariusz Herbut, Henryk Kędziora, Arkadiusz Kutkowski, Bogdan Madeja, Stanisław Marć, Kazimierz Mądro, Dariusz Mormol, Michał Przystaś, Andrzej Rachwał, Mateusz Raś, Piotr Raś, Wojciech Róg, Jan Rydzik, Dariusz Skórski.

Skład Rady Miejskiej przed zmianą: Grzegorz Bielatowicz – przewodniczący Rady, Teresa Rachwał – wiceprzewodniczący Rady, Maria Golenia – wiceprzewodniczący Rady, pozostali radni: Mariusz Bernat, Zenon Charchut, Mateusz Chmura, Genowefa Ciosek, Dariusz Herbut, Henryk Kędziora, Arkadiusz Kutkowski, Bogdan Madeja, Stanisław Marć, Kazimierz Mądro, Dariusz Mormol, Michał Przystaś, Andrzej Rachwał, Mateusz Raś, Piotr Raś, Wojciech Róg, Jan Rydzik, Dariusz Skórski.

Na skutek zmiany w składzie rady, zmieniły się składy komisji stałych i od 28 listopada 2022 przedstawiają się następująco:

Komisja ds. gospodarki komunalnej oraz rozwoju gospodarczego (zmiana): Zenon Charchut – przewodniczący, Andrzej Rachwał – zastępca przewodniczącego, Mariusz Bernat, Grzegorz Bielatowicz, Marek Fic, Dariusz Herbut, Michał Przystaś, Teresa Rachwał, Jan Rydzik

Komisja ds. oświaty, kultury i sportu (zmiana): Dariusz Mormol – przewodniczący, Kazimierz Mądro – zastępca przewodniczącego, Marek Fic, Henryk Kędziora, Bogdan Madeja, Teresa Rachwał, Mateusz Raś

Komisja ds. rolnictwa, ochrony środowiska i bezpieczeństwa przeciwpowodziowego: Bogdan Madeja – przewodniczący, Piotr Raś – zastępca przewodniczącego, Grzegorz Bielatowicz, Mateusz Chmura, Arkadiusz Kutkowski

Komisja ds. zdrowia i porządku publicznego: Andrzej Rachwał – przewodniczący, Jan Rydzik – zastępca przewodniczącego, Piotr Raś

Komisja Rewizyjna: Stanisław Marć – przewodniczący, Zenon Charchut – zastępca przewodniczącego, Genowefa Ciosek, Dariusz Herbut, Henryk Kędziora, Kazimierz Mądro, Mateusz Raś, Wojciech Róg, Dariusz Skórski.

Władze gminy

Burmistrz Ropczyc	– Bolesław Bujak
Zastępca Burmistrza Ropczyc	– Marek Misiura
Sekretarz Gminy	– Wiesław Maziarz
Skarbnik Gminy	– Beata Malec

Jednostki pomocnicze

Kadencja 2018-2023	
Osiedle/Sołectwo	**Przewodniczący Zarządu Osiedla/Sołtys**
Osiedle Brzyzna	Marcin Pociask
Osiedle Chechły	Elżbieta Rachwał
Osiedle Czekaj	Jacek Róg
Osiedle Granice	Wojciech Niwa
Osiedle Pietrzejowa	Anna Zięba
Osiedle Północ	Imelda Sobańska
Osiedle Śródmieście	Tadeusz Miąso
Osiedle Świętej Barbary	Wiesław Strączek
Osiedle Witkowice	Maria Golenia
Sołectwo Brzezówka	Stanisław Ostafin
Sołectwo Gnojnica Dolna	Piotr Bochenek
Sołectwo Gnojnica Wola	Marek Fic
Sołectwo Lubzina	Andrzej Cierpiał
Sołectwo Łączki Kucharskie	Lesław Reguła
Sołectwo Mała	Arkadiusz Bęben
Sołectwo Niedźwiada	Piotr Raś
Sołectwo Okonin	Wiesław Kipa

W 2022 r. tytułem diet wypłacono sołtysom oraz przewodniczącym zarządów osiedli 161 000,00 zł.

Urząd Miejski

Urząd jako gminna jednostka organizacyjna realizuje zadania należące do samorządu gminy i działa w oparciu o przyjęte dokumenty programowe:

- Gminny Program Profilaktyki i Rozwiązywania Problemów Alkoholowych
- Gminny Program Przeciwdziałania Narkomanii
- Wieloletnia Prognoza Finansowa Gminy Ropczyce na lata 2021-2031
- Studium uwarunkowań i kierunków zagospodarowania przestrzennego miasta i gminy Ropczyce
- Miejscowe plany zagospodarowania przestrzennego
- Gminny Program Rewitalizacji dla Gminy Ropczyce na lata 2021-2027
- Polityka mieszkaniowa Gminy Ropczyce wraz z programem gospodarowania mieszkaniowym zasobem Gminy Ropczyce na lata 2022-2026
- Program Ochrony Środowiska dla Gminy Ropczyce
- Programu usuwania wyrobów zawierających azbest z terenu Miasta i Gminy Ropczyce w latach 2010-2032
- Program gospodarowania mieszkaniowym zasobem Gminny Ropczyce na lata 2016-2022
- Program „Ropczyce przyjazne seniorom”
- Program Karta Dużej Rodziny
- Gminny Plan Zarządzania Kryzysowego
- Strategia rozwiązywania problemów społecznych Gminy Ropczyce na lata 2021-2031
- Program przeciwdziałania przemocy w rodzinie i ochrony ofiar przemocy w rodzinie dla Miasta i Gminy Ropczyce na lata 2021-2026
- Program Korpus Wsparcia Seniorów
- Program współpracy z organizacjami pozarządowymi i innymi podmiotami prowadzącymi działalność pożytku publicznego

- Sołecka Strategia Rozwoju Sołectwa Gnojnica Dolna
- Sołecka Strategia Rozwoju Wsi Lubzina
- Sołecka Strategia Rozwoju Wsi Mała

Jednostki organizacyjne i instytucje gminne również realizują strategie, plany oraz programy właściwe dla rodzaju prowadzonej działalności. Zostały one wymienione w poszczególnych rozdziałach.

Struktura organizacyjna

Od dnia 17 czerwca 2021 r. struktura organizacyjna Urzędu Miejskiego w Ropczycach przedstawia się następująco:

Załącznik nr 1 do zarządzenia nr SO.120.17.2021
Burmistrza Ropczyc z dnia 17 czerwca 2021 r.

SCHEMAT ORGANIZACYJNY
URZĘDU MIEJSKIEGO
W ROPCZYCACH

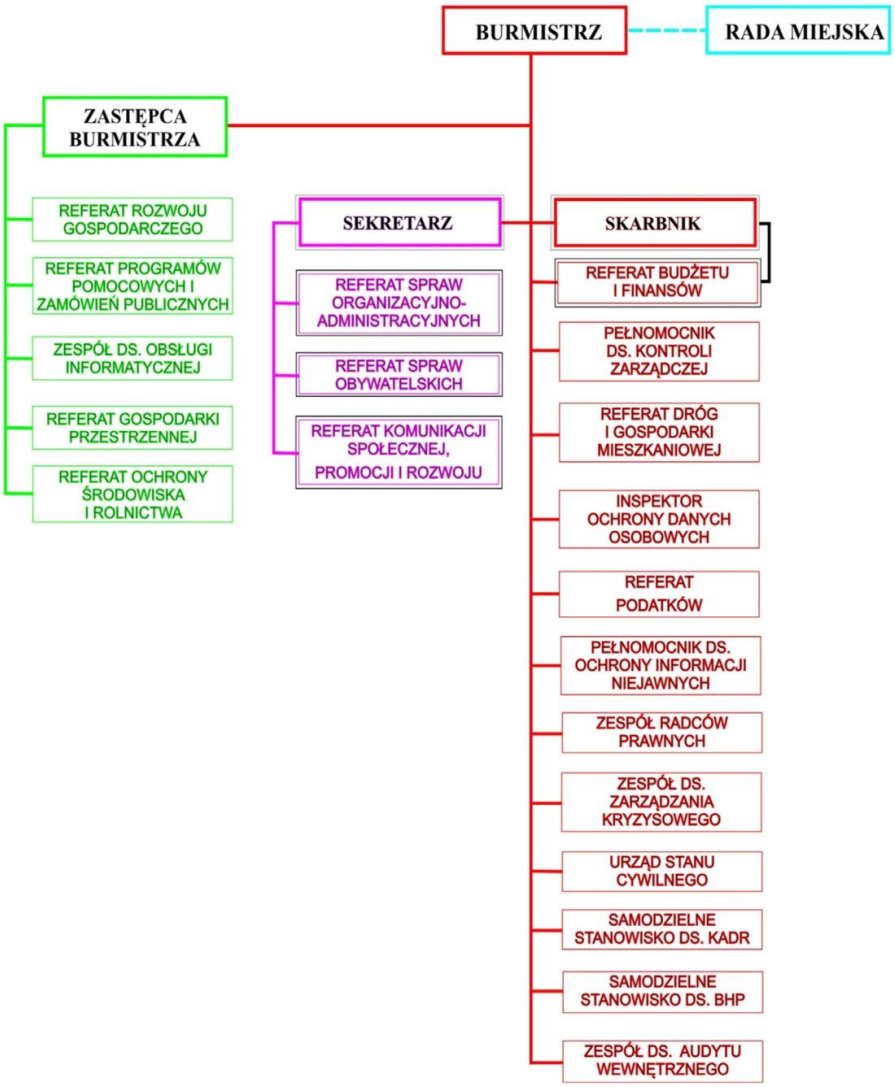

Zatrudnienie

Stan zatrudnienia w Urzędzie Miejskim w Ropczycach na dzień 31 grudnia 2022 r. wynosił **82,22 osób, tj. 83,2 etaty (2021 – 85 osób, tj. 83,2 etaty)**, w tym:
– dwie osoby zatrudnione na czas określony (w tym jedna osoba na zastępstwo)
– pięć osób zatrudnionych w ramach robót publicznych

Nabory

W 2022 roku ogłoszono dwa nabory, w tym wyniku procedury pozytywnie rozstrzygnięto jeden nabór na wolne stanowisko urzędnicze tj.: jedna osoba do Referatu Ochrony Środowiska i Rolnictwa.

Sprawy organizacyjne i gospodarcze

Najważniejsze wydatki:

1. rata leasingowa za samochód służbowy SKODA Superb – 33 265,18 zł (2021 – 32 104,58 zł)
2. zakup materiałów biurowych – 28 809,55 zł (2021 – 17 820,00 zł)
3. zakup środków do utrzymania czystości – 15 000,00 zł (2021 – 12 232,00 zł)
4. zakup prasy codziennej oraz aktualizacja zamawianych publikacji specjalistycznych – 19 987,00 zł (2021 – 15 700,36 zł)
5. zakup paliwa do samochodów służbowych – 24 966,00 zł (2021 – 21550,00 zł)
6. zakup klimatyzatorów do pomieszczenia serwerowni komputerowej i ewidencji ludności – 16 400,00 zł (2021 – 18 775,95 zł – do sześciu pomieszczeń biurowych)
7. utrzymanie i eksploatacja samochodów służbowych – 22 065,00 zł (2021 – 12 605)
8. ubezpieczenie czterech samochodów służbowych i OC gminy – 7 732,00 zł (2021 – 2 376,65 zł – kwota dot. wyłącznie ubezpieczenia samochodów służbowych)
9. zakupy drobne na potrzeby administracji:
   – zakup druków zgodnych z KPA, na potrzeby działalności bieżącej Urzędu Miejskiego w Ropczycach, w tym druków dla ewidencji ludności, dowodów osobistych, dowody doręczenia – 12 200,00 zł (2021 – 7 001,00 zł)
   – artykuły spożywcze (sekretariat, Biuro Rady Miejskiej oraz Zespół Obsługi Jednostek Oświatowych) – 10 400 zł (2021 – 11 036,48 zł)
10. zakup flag państwowych i miejskich Ropczyc – 4 000,00 zł
11. zakup wyposażenia (szafy metalowe i meble biurowe) – 8 000,00 zł
12. opłaty za
    – usługi telefonii komórkowej – 8 500,00 zł (2021 – 8 990,00 zł)
    – monitoring Urzędu Miejskiego – 2 700,00 zł (2021 – 4 119,77 zł)

W 2022 roku:
– na dzienniku podawczym Urzędu Miejskiego w Ropczycach zarejestrowano 24 782 pisma (2021 – 17 195)
– w ramach obsługi profilu zaufanego przetworzono 389 spraw (2021 – 840), w tym potwierdzono 339 wniosków, unieważniono 47 wniosków, przedłużono termin ważności profilu zaufanego 3 wnioskom.

Archiwum zakładowe

W 2022 r. stanowisko ds. archiwum zakładowego realizowało następujące zadania związane z wydatkowaniem środków finansowych – koszt najmu pomieszczeń archiwum zakładowego Urzędu Miejskiego – 21 044,10 zł brutto.

Zezwolenia i licencje

W pierwszym półroczu 2022 r. wydano:

1) 3 zezwolenia oraz 6 wypisów do zezwoleń na wykonywanie regularnych przewozów osób w krajowym transporcie drogowym
2) 5 zezwoleń na przewóz osób TAXI
3) 38 zezwoleń na sprzedaż i podawanie alkoholu do spożycia w miejscu i poza miejscem sprzedaży

Działalność gospodarcza

W ramach obsługi Centralnej Ewidencji i Informacji o Działalności Gospodarczej zarejestrowało się 117 nowych podmiotów (2021 – 181), 108 podmiotów zawiesiło działalność (2021 – 87), 40 wznowiło działalność (2021 – 38), natomiast 392 dokonano zmian wpisu (2021 – 353), a u 86 zakończono działalność (2021 – 62). Łącznie w roku 2022 przetworzone zostały 743 wnioski (2021 – 721).

Ewidencja ludności i dowody osobiste

a) dowody osobiste

Lp.	Rejestracja zdarzeń	2022	2021
1.	Wnioski złożone o wydanie dowodu osobistego	2 254	1780
2.	Ilość wydanych dowodów osobistych	2 192	1 640
3.	Wydawanie zaświadczeń o utracie lub uszkodzeniu dowodu osobistego	173	170
4.	Udostępnianie danych osobowych z RDO	36	38
5.	Nadawanie nr PESEL	25	16

b) ewidencja ludności

Lp.	Rejestracja zdarzeń	2022	2021
1.	Zgłoszenie wymeldowania z pobytu stałego + emigracja	109	95
2.	Zgłoszenie przemeldowania + zameldowanie na pobyt stały	555	649
3.	Zgłoszenie zameldowania na pobyt czasowy + wymeldowanie	248	257
4.	Wystąpienie o nadanie numeru PESEL	179	72
5.	Wydanie zaświadczeń	405	427
6.	Udostępnienie danych osobowych	211	217
7.	Obsługa szkół (wykazy rocznikowe)	12	11
8.	Usuwanie niezgodności w rejestrze PESEL	1546	3 459
9.	Decyzje w sprawach meldunkowych	22	24
10.	Nadanie statusu UKR	398	-

W związku z inwazją Rosji na Ukrainę do Polski napłynęła fala uchodźców z Ukrainy. Aby pomóc uchodźcom państwo Polskie ustanowiło przepisy prawa określone w ustawie z dnia 12 marca 2022 r. o pomocy obywatelom Ukrainy w związku z konfliktem zbrojnym na terytorium tego państwa. W ramach Funduszu Pomocy Ukrainie Urząd Miejski w Ropczycach realizował zadania związane z nadawaniem numeru PESEL uchodźcom. W ramach realizacji założeń Funduszu Pomocy nadano 398 statusów UKR.

Ochrona Danych Osobowych

W 2022 r. zarejestrowano 318 wniosków o udostępnienie danych osobowych.

Sprawy gospodarcze

W 2022 roku zrealizowano:

1) przesyłki listowe:
   a) poczta polska – 11 917 listów na kwotę 103 624,20 zł (2021 – 12 710 listów na kwotę 102 264,90 zł), w tym: poleconych: – 10 784 na kwotę 100 752,30 zł, zwykłych – 1 133 na kwotę 2 871,90 zł)
   b) gońcy (4 osoby zatrudnione na umowę zlecenie) – 12 913 listów na kwotę 48 639,50 zł (2021 – 13 673 listów na kwotę 43 161,30 zł), w tym: poleconych: 11 708 na kwotę 46 832,00 zł, zwykłych – 1 205 na kwotę 1 807,50 zł
   c) doręczanie nakazów płatniczych – 16 umów rozliczanych przez Referat Podatków – 12 473 na kwotę 33 677,10 zł
   d) doręczanie akcyzy za paliwo – 8 umów rozliczanych przez Referat Podatków – 920 na kwotę 6 017,62 zł
   e) doręczanie informacji dot. odpadów – 16 umów rozliczanych przez Referat Podatków – 5 190 na kwotę 14 013,00 zł.
2) zakup książek do wyposażenia biblioteki urzędu – 4 szt.
   Ref. BF – 2 szt.
   USC – 2 szt.
3) wydano delegacje: 14 (w tym: zagraniczne – 5, krajowe – 9)

Urząd Stanu Cywilnego

W 2022 roku

- przygotowano i wystąpiono z wnioskiem Burmistrza Ropczyc o nadanie medali za długoletnie pożycie małżeńskie do Prezydenta RP dla 34 par (2021 – 30 par) z terenu gminy Ropczyce (pary które przeżyły w jednym związku małżeńskim 50 lat lub więcej). Dla 28 par została zorganizowana uroczystość w Centrum Kultury i wręczone zostały medale.
- wydano 14 decyzji o zmianie imienia lub nazwiska (2021 – 12 decyzji)
- wydano łącznie 2879 odpisów z akt stanu cywilnego w wersji papierowej lub elektronicznej (2020 – 3 260 odpisów)
- zmigrowano łącznie 1276 akt stanu cywilnego do Systemu Rejestrów Państwowych (przeniesienie danych z ksiąg stanu cywilnego do systemu informatycznego) (2021 – 1 466)
- usunięto 956 niezgodności w Rejestrze PESEL na podstawie akt stanu cywilnego (2021 – 833)
- sporządzono łącznie 287 akt (2021 – 379) stanu cywilnego w tym:
  * urodzenia łącznie 54 (2021 – 83):
    w trybie zwykłym (urodzenie na terenie gminy) – 0 (2021 – 0)
    w trybie szczególnym (zagraniczny akt) – 54 (2021 – 83)
  * małżeństwa łącznie 109 (2021 – 160):
    w trybie zwykłym (małżeństwo na terenie gminy) – 105 (2021 – 129)
    w trybie szczególnym (zagraniczny akt) – 4 (2021 – 31)
  * zgony łącznie 124 (2021 – 136):
    w trybie zwykłym (zgon na terenie gminy) – 120 (2121 – 132)
    w trybie szczególnym (zagraniczny akt) – 4 (2021 – 4)
- wydano 10 zaświadczeń o stanie cywilnym (2021 – 14)
- wydano 77 zaświadczeń o braku przeciwwskazań prawnych do zawarcia małżeństwa (2021 – 95)
- USC prowadziło sprawy m.in. w zakresie: uznania ojcostwa – 31 uznań (2021 – 24), uznawania wyroków zagranicznych, powrotu do nazwiska osób rozwiedzionych, unieważnienia, sprostowania, ustalenia treści, odtworzenia i uzupełnienia akt stanu cywilnego (39), nanoszenia wzmianek dotyczących wszelkich zmian w akcie stanu cywilnego,
- z rożnych wniosków jakie wpłynęły do USC załatwiono 2101 spraw.

Finanse gminy

Planując dochody z tytułu podatków lokalnych na 2022 rok, dokonano analizy struktury podmiotów opodatkowania ujętych aktualnie w ewidencji podatkowej. Podatki zaplanowano w wysokościach uwzględniających stawki uchwalone przez Radę Miejską w Ropczycach dnia 29.10.2021 r. oraz powszechnie obowiązujące przepisy prawa podatkowego.

Planowany budżet Gminy Ropczyce na 2022 rok przyjęty Uchwałą Nr XLI/432/21 Rady Miejskiej w Ropczycach z dnia 30 grudnia 2021 roku przewidywał w planie dochodów kwotę 125 638 433,00 zł oraz w planie wydatków kwotę 138 343 994,94 zł.

W wyniku dokonanych zmian budżetu w ciągu 2022 roku plan dochodów został zwiększony o kwotę 32 120 496,36 zł i ostatecznie wyniósł 157 758 979,36 zł, natomiast plan wydatków został zwiększony o kwotę 36 378 979,23 zł i po zmianach wyniósł 174 722 974,17 zł. Różnica między planowanymi dochodami, a planowanymi wydatkami stanowiła planowany deficyt budżetu w wysokości (-) 16 963 994,81 zł.

Wykonany budżet Gminy Ropczyce za 2022 rok wyniósł po stronie dochodów 153 685 286,48 zł, zaś po stronie wydatków 163 351 767,20 zł. Różnica między wykonanymi dochodami a wydatkami stanowiła deficyt budżetu w wysokości (-) 9 666 480,72 zł.

W 2021 roku planowany budżet Gminy Ropczyce przewidywał realizację dochodów w kwocie 144 226 313,19 zł oraz wydatków w kwocie 150 482 271,23 zł.

W wyniku dokonanych zmian budżetu w ciągu 2021 roku plan dochodów został zwiększony o kwotę 3 802 485,86 zł i ostatecznie wyniósł 148 028 799,05 zł, natomiast plan wydatków został zwiększony o kwotę 7 131 392,40 zł i po zmianach wyniósł 157 613 663,63 zł. Różnica między planowanymi dochodami a planowanymi wydatkami stanowiła planowany deficyt budżetu w wysokości (-) 9 584 864,58 zł.

Dochody Gminy Ropczyce wykonano w kwocie 157 059 747,99 zł, zaś wydatki w kwocie 151 989 875,39 zł. Różnica między wykonanymi dochodami, a wydatkami stanowiła nadwyżkę budżetu w wysokości (+) 5 069 872,60 zł.

Dochody budżetowe

W 2022 roku wzrosły średnio o 5% stawki podatku od nieruchomości. To jedyna zmiana w porównaniu do roku poprzedniego. Wzrost stawek podatkowych był dużo niższy, niż poziom inflacji w 2022 roku. Dodatkowy wpływ do budżetu gminy środków z tego tytuł to ok. 460 tys. zł. To za mało, biorąc pod uwagę ciągle rosnącą inflację i realizację oczekiwań mieszkańców naszej gminy. W żaden sposób nie rekompensuje to spadek dochodów budżetowych spowodowanych zmianami w finansowaniu samorządów. Bez zmian pozostały stawki podatku od wszystkich środków transportowych.
Stawki podatków dostępne są na stronie Biuletynu Informacji Publicznej:
https://ropczyce.bip.net.pl/?c=372

Planowane dochody budżetowe w kwocie 157 758 979,36 zł, zrealizowano w wysokości 153 685 286,48 zł, co stanowi 97,42% wykonania planu. Dochody bieżące – na plan 149 919 682,30 zł, zrealizowano 146 339 889,61 zł, zaś dochody majątkowe – na plan 7 839 297,06 zł, zrealizowano 7 345 396,87 zł.

(W 2021 roku planowane dochody budżetowe w kwocie 148 028 799,05 zł, zrealizowano w wysokości 157 059 747,99 zł, co stanowiło 106,10% wykonania planu).

Najważniejsze źródła dochodów budżetu gminy:

- dochody od osób prawnych, od osób fizycznych i od innych jednostek nieposiadających osobowości prawnej – plan: 44 987 792,76 zł, wykonanie – 43 843 474,59 zł (97,46%); (2021 – plan: 43 500 894,08 zł, wykonanie: 41 656 071,79 zł (95,76%)
- subwencja oświatowa – plan i wykonanie: 27 763 715, 00 zł (2021 – 26 199 718,00 zł)
- uzupełnienie subwencji ogólnej dla jst (środki na uzupełnienie dochodów gmin) – plan i wykonanie: 3 341 336,00 zł
- część wyrównawcza subwencji ogólnej – plan: 8 686 273,00 zł, wykonanie: 8 660 450,00 zł
- szkoły podstawowe – plan: 466 354,00 zł, wykonanie: 465 273,48 zł (2021 – plan: 911 767,12 zł, wykonanie 1 275 435,30 zł
- przedszkola i oddziały przedszkolne w szkołach – plan: 2 053 734,00 zł, wykonanie: 2 061 825,76 zł (2021 – plan: 108480232,80 zł, wykonanie:108380280,78 zł)
- pomoc społeczna – plan: 6 820 946,04 zł, wykonanie: 6 624 666,73 zł (2021 – plan: 2 209 823,49 zł, wykonanie: 2 167 883,93 zł
- pozostałe zadania w zakresie polityki społecznej – plan: 15 354 930,00 zł, wykonanie: 13 083 220,59 zł, w tym:
- środki z funduszu przeciwdziałania COVID-19 na finansowanie zadań związanych z przeciwdziałaniem COVID-19 (głownie dodatek węglowy) – plan: 14 059 680,00 zł, wykonanie: 12 386 880,00 zł
- rodzina – plan: 29 448 109,00 zł, wykonanie: 29 349 900,34 zł (2021 – plan: 48 063 253,67 zł, wykonanie: 48 075 143,15 zł), w tym:
- świadczenie wychowawcze (dotacja celowa z budżetu państwa stanowiąca pomoc państwa w wychowaniu dzieci) plan: 13 584 815,00 zł, wykonanie: 13 584 480,68 zł (2021 – plan: 33 106 575,00 zł, wykonanie: 33 083 836,76 zł)
- świadczenia rodzinne, świadczenie z funduszu alimentacyjnego oraz składki na ubezpieczenia emerytalne i rentowe z ubezpieczenia społecznego – plan: 15 193 898,00 zł, wykonanie: 14 954 114,26 zł (2021 – plan: 14 199 775,00 zł, wykonanie: 14 205 936,65 zł)
- gospodarka komunalna i ochrona środowiska – plan: 5 430 699,44 zł, wykonanie: 5 409 562,84 zł (2021 – plan: 5 527 661,12 zł, wykonanie: 5 497 296,04 zł), w tym:
- gospodarka odpadami komunalnymi (wpływy z opłat za gospodarowanie odpadami) – plan: 4 870 044,00 zł, wykonanie: 4 814 684,98 zł (2021 – plan: 5 380 176,00 zł, wykonanie: 5 364 173,45 zł)

W 2022 r. w zakresie zrealizowania dochodów podatkowych wykonano między innymi następujące działania:

1. wydano około 11 892 decyzji ustalających zobowiązanie podatkowe od osób fizycznych (2021 – 11 726)
2. przeprowadzono 2746 postępowań podatkowych zakończonych wydaniem decyzji zmieniających zobowiązania podatkowe (2021 – 2 805)
3. podczas postępowań podatkowych dokonano 3 oględzin przedmiotu opodatkowania (2021 – 0)
4. wydano 49 decyzji w sprawie umorzenia zaległości podatkowych, rozłożenia na raty i odroczenia terminu płatności podatku (2021 – 65)
5. przeprowadzono postępowania dowodowe i wydano na drukach obowiązujących w gminie 1090 zaświadczeń o stanie majątkowym (2021 – 1 007), udzielono 68 informacji o stanie majątkowym podatników (2021 – 70), m.in. do Komendy Powiatowej Policji, KRUS, prokuratury
6. wprowadzono i zweryfikowano 344 deklaracji rolnych, leśnych i od nieruchomości na 2022 rok od osób prawnych (2021 – 308)
7. wprowadzono i zweryfikowano 226 deklaracji na podatek transportowy 2022 rok od osób fizycznych i prawnych (2021 – 255)
8. wprowadzono i zweryfikowano 1836 deklaracji na opłatę za gospodarowanie odpadami komunalnymi za 2022 rok od osób fizycznych i prawnych (2021 – 2 450)

9. przyjęto 1000 wniosków o zwrot podatku akcyzowego zawartego w cenie oleju napędowego i na tej podstawie wypłacono rolnikom 396 581,29 zł (2021 – 938 wniosków, wypłacono – 339 120,31 zł)
10. przyjęto w kasie urzędu 15 285 wpłat podatkowych od osób fizycznych (2021 – 15 070)
11. przeprowadzono postępowania egzekucyjne w postaci wysłanych upomnień o zaległościach podatkowych w ilości 3020 sztuk (2021 – 3 075) oraz sporządzono 268 tytułów wykonawczych (2021 – 347) do urzędów skarbowych
12. wyegzekwowano kwotę 703 603,19 zł tytułem zaległości podatkowych za lata ubiegłe (2021 – 942 661,81 zł), w tym 224 890,13 zł tytułem wpłat komorniczych z zaległości objętych tytułami wykonawczymi (2021 – 168 731,41 zł)

W związku z Ustawą z dnia 1 lipca 2011 r. o utrzymaniu czystości i porządku w gminach, Gmina Ropczyce otrzymuje dochody z tytułu opłat za odbiór i gospodarowanie odpadami. W 2022 roku, według Uchwały XL/415/21 Rady Miejskiej w Ropczycach z dnia 25 listopada 2021 r. w sprawie metody ustalania opłaty za gospodarowanie odpadami komunalnymi oraz określenia stawki opłaty za gospodarowanie odpadami komunalnymi dla właścicieli nieruchomości, na których zamieszkują mieszkańcy, obowiązywały następujące stawki:
I. miesięczna stawka opłaty za gospodarowanie odpadami komunalnymi dla właścicieli nieruchomości zamieszkałych przez mieszkańców w obszarze zabudowy wielorodzinnej na terenie miasta Ropczyce:
1) w wysokości 20,00 zł od każdej osoby zamieszkującej daną nieruchomość w przypadku selektywnego zbierania odpadów
2) w wysokości 48,00 zł od każdej osoby zamieszkującej daną nieruchomość w przypadku nieselektywnego zbierania odpadów
II. miesięczna stawka opłaty za gospodarowanie odpadami komunalnymi dla właścicieli nieruchomości zamieszkałych przez mieszkańców w obszarze zabudowy jednorodzinnej, zagrodowej na terenie miasta Ropczyce i sołectw gminy Ropczyce oraz w obszarze zabudowy wielorodzinnej poza miastem Ropczyce:
1) w wysokości 17,50 zł od każdej osoby zamieszkującej daną nieruchomość w przypadku selektywnego zbierania odpadów, gdy liczba osób jest mniejsza lub równa 5
2) w wysokości 16,50 zł od każdej osoby zamieszkującej daną nieruchomość w przypadku selektywnego zbierania odpadów, gdy liczba osób jest większa niż 5
3) w wysokości 48,00 zł od każdej osoby zamieszkującej daną nieruchomość w przypadku nieselektywnego zbierania odpadów

W gminie Ropczyce, według deklaracji złożonych przez mieszkańców, liczba osób objętych poszczególnymi stawkami na dzień 31.12.2022 r. kształtuje się następująco:
odprowadzanie selektywne:
– domy jednorodzinne 1-5 osób w gospodarstwie – 14 352 osób (2021 – 14 002)
– domy jednorodzinne 6 i więcej osób w gospodarstwie – 4 279 osób (2021 – 4 425)
– zabudowa wielorodzinna – 4 316 osób (2021 – 4 397)

Na mocy uchwały nr XXVIII/276/20 Rady Miejskiej w Ropczycach z dnia 30 listopada 2020 r. w sprawie zwolnienia w części z opłaty za gospodarowanie odpadami komunalnymi właścicieli nieruchomości zabudowanych budynkami mieszkalnymi jednorodzinnymi kompostujących bioodpady stanowiące odpady komunalne w kompostowniku przydomowym, została określona ulga dla osób korzystających z przydomowych kompostowników w wysokości 1,00 zł od mieszkańca zamieszkującego taką nieruchomości. W gminie Ropczyce, według deklaracji złożonych przez mieszkańców, liczba osób objętych ulgą na dzień 31.12.2022 r. wynosi 8187 osób (2021 – 6 319). Suma ulg zgodnie z powyższą uchwałą za okres od 1.01.2022 r. do 31.12.2022 r. 90.164,00 zł (2021 – 61 387,00 zł).

Zgodnie z ustawą z dnia 1 lipca 2011 r. o utrzymaniu czystości i porządku w gminach, z tytułu opłat za gospodarowanie odpadami, gmina pobiera opłaty za odbiór odpadów w systemie samofinansującym się, tzn. nie osiąga z tego tytułu zysków.

Wydatki budżetowe

Gmina ponosi wydatki na realizację zadań zgodnie z ustawą o samorządzie gminnym. Planowane na 2022 rok wydatki budżetowe w kwocie 174 722 974,17 zł, zostały zrealizowane w wysokości 163 351 767,20 zł, co stanowi 93,49% realizacji planu.

W 2021 roku planowane wydatki budżetowe w kwocie 157 613 663,63 zł, zostały zrealizowane w wysokości 151 989 875,39 zł, co stanowiło 96,43% realizacji planu.

Najwięcej środków w budżecie gminy wydawanych jest na sferę społeczną: zadania oświatowo-wychowawcze oraz pomoc społeczną.

◊ Na działania oświatowo-wychowawcze w 2021 roku wydatkowano ogółem: 52 254 058,92 zł (2021 – 46 637 376,16 zł), w tym m.in. na:
  – opieka nad dziećmi do lat trzech: 1 630 543,80 zł (2021 – 1 397 302,24 zł)
  – przedszkola: 8 802 887,17 zł (2021 – 7 431 113,83 zł), w tym dotacje na ochronkę i przedszkola prywatne: 1 905 123,51 zł (2021 – 1 217 667,24 zł)
  – oddziały przedszkolne w szkołach podstawowych: 3 591 625,82 (2021 – 3 499 846,35 zł)
  – szkoły podstawowe: 28 234 143,95 zł (2021 – 27 200 443,53 zł)
  – szkołę muzyczną: 2 172 733,46 zł (2021 – 2 146 071,74 zł)
  – świetlice szkolne, wspomaganie rozwoju dziecka i pomoc materialną dla uczniów: 2 344 792,71 zł (2021 – 2 039 329,33 zł)
  – utrzymanie stołówek szkolnych i przedszkolnych: 3 060 278,68 zł (2021 – 2 447 046,83 zł)
  – dowożenie uczniów do szkół: 826 900,43 zł (2021 – 495 222,15 zł)
  – zapewnienie dzieciom prawa do bezpłatnego korzystania z podręczników i innych materiałów edukacyjnych: 214 133,24 zł (2021 – 339 010,03 zł)
  – realizację zadań wymagających stosowania specjalnej organizacji nauki i metod pracy (przedszkola, szkoły podstawowe) – 2 257 177,79 zł (2021 – 1 789 981,85 zł)

◊ W dziale ochrona zdrowia wydatkowano 712 257,71 zł (2021 – 553 827,80 zł zł), w tym m.in. na:
  – przeciwdziałanie alkoholizmowi – 509 897,74 zł (2021 – 434 090,64 zł)
  – zwalczanie narkomanii – 81 921,97 zł (2021 – 68 185,16 zł)
  – dofinansowanie kosztów utworzenia oddziału rehabilitacji ruchowej" w Szpitalu Powiatowym im. Św. O. Pio w Sędziszowie Młp. – 100 000,00 zł
  – izby wytrzeźwień – 20 000 zł (2021 – 15 260,00 zł)

◊ W dziale pomoc społeczna wydatkowano 9 132 925,63 zł (2021 – 4 524 295,95 zł), m.in. na:
  – domy pomocy społecznej (DDPERiOS oraz wydatki związane z odpłatnością za pobyt 22 pensjonariuszy w innych domach pomocy społecznej): 915 025,39 zł (2021 – 781 387,84 zł)
  – ośrodki pomocy społecznej (MGOPS): 1 354 995,79 zł (2021 – 1 237 919,48 zł)
  – ośrodki wsparcia (ŚDS): 1 095 192,56 zł (2021 – 1 013 397,00 zł)
  – zasiłki okresowe i celowe oraz pomoc w naturze: 397 267,56 zł (2021 – 347 515,28 zł)
  – dodatki mieszkaniowe: 76 655,62 zł (2021 – 58 285,09 zł)
  – zasiłki stałe: 482 706,65 zł (2021 – 396 331,89 zł)
  – usługi opiekuńcze: 333 303,40 zł (2021 – 373 797,08 zł)
  – pomoc z zakresie dożywiania: 296 846,03 (2021 – 205 650,00 zł)
  – świadczenia społeczne oraz świadczenia wypłacane obywatelom Ukrainy przebywającym na terenie Polski oraz związane z udzielaniem pomocy obywatelom Ukrainy – 308290429,10 zł

◊ W dziale pozostałe zadania w zakresie polityki społecznej wydatkowano 12 886 269,37 zł m.in. na:
  – dodatki węglowe z Funduszu Przeciwdziałania COVID-19 – 11 643 300,00 zł
  – dodatki dla gospodarstw domowych z tytułu wykorzystania innych źródeł ciepła – 743 580,00 zł

- ◊ W dziale rodzina wydatkowano 30 780 154,91 zł (2021 – 49 048 008,57 zł), w tym na:
  - świadczenia wychowawcze (500+): 13 664 225,31 (2021 – 33 083 836,76 zł)
  - świadczenia rodzinne, świadczenia z funduszu alimentacyjnego, składki na ubezpieczenia emerytalne i rentowe z ubezpieczenia społecznego: 15 080 540,94 zł (2021 – 14 209 107,08 zł), w tym świadczenia rodzinne wypłacone obywatelom Ukrainy w związku z konfliktem zbrojnym na terytorium tego państwa w ramach Funduszu Pomocy Ukraińcom – 120 181,61 zł
  - wspieranie rodziny (asystent rodziny): 104 634,36 zł (2021 – 97 330,73 zł)
  - rodziny zastępcze: 128 720,70 zł (2021 – 124 378,12 zł)
  - składki na ubezpieczenie zdrowotne opłacana za osoby pobierające niektóre świadczenia rodzinne: 164 629,80 zł (2021 – 134 632,97 zł)
- ◊ W dziale bezpieczeństwo publiczne i ochrona przeciwpożarowa wydatkowano 1 916 320,21 zł (2021 – 830 974,84 zł), w tym m.in. na:
  - ochotnicze straże pożarne: 1 823 268,45 zł, (2021 – 766 205,27 zł), w tym m.in.:
  - projektowanie i budowa budynku OSP w Małej – 611 023,01
  - zakup lekkiego samochodu ratowniczo-gaśniczego dla OSP Ropczyce-Granice: na końcową kwotę 424 998,21 zł złożyły się: dotacja z Komendy Głównej Państwowej Straży Pożarnej w Warszawie w kwocie 200 000,00 zł i środki z budżetu Gminy Ropczyce w kwocie 224 998,21 zł
  - zakup agregatu prądotwórczego wraz z przyczepką – kwota 75 030,00 zł została sfinansowany z dotacji z WFOŚiGW w Rzeszowie w kwocie 25 000,00 zł oraz środków z budżetu Gminy Ropczyce w kwocie 50 030,00 zł
  - zarządzanie kryzysowe: 51 043,40 (2021 – 56 077,75 zł)
  - Fundusz Wsparcia Policji – 40 000,00 zł (2021 – 5 000 zł)
- ◊ Obsługa długu publicznego kosztowała 2 168 004,53 zł (2021 – 556 371,44 zł)
- ◊ W dziale Administracja publiczna wydano 10 936 505,68 zł (2021 – 10 245 532,13 zł). W dziale tym mieści się realizacja zadań zleconych z zakresu administracji rządowej, diety i wydatki bieżące związane z działalnością Rady Miejskiej, diety dla sołtysów i przewodniczących osiedli, wydatki bieżący związane z działalnością Urzędu Miejskiego, w tym wynagrodzenia pracowników
- ◊ W dziale transport i łączność wydatkowano 11 276 715,80 zł (2021 – 13 705 940,84 zł), w tym m.in. na:
  - drogi wojewódzkie – 357 886,47 zł (2021 – 250 316,71 zł)
  - drogi powiatowe – 20 729,46 zł (2021 – 408 776,03 zł)
  - drogi gminne – 230 325,45 zł (2021 – 11 071 927,02 zł)
  - projektowanie i budowę dworca autobusowego w Ropczycach – 1 545 381,68 zł, łącznie – 2 985 174,98 zł
  - rewitalizację ul. Kazimierza Wielkiego, ul. Krakowskiej oraz ul. Grunwaldzkiej w Ropczycach – 4 425 816,33 zł
  - organizowanie kolejowych przewozów pasażerskich realizowanych w ramach Podmiejskiej Kolei Aglomeracyjnej – dotacja celowa dla Województwa Podkarpackiego – 397 200,00 zł (2021 – 397 200,00 zł)
  - utrzymanie przystanków – 67 522,41 zł (2021 – 81 259,06 zł)
- ◊ W dziale gospodarka komunalna i ochrona środowiska wydatkowano 12 854 519,78 zł (2021 – 8 472 561,19 zł), m.in. na:
  - gospodarkę odpadami komunalnymi: 5 492 897,44 zł (2021 – 4 848 289,83 zł)
  - gospodarkę ściekową i ochronę wód: 1 736 204,35 zł (2021 – 606 013,02 zł), w tym: przebudowę kanalizacji sanitarnej na terenie os. Czekaj – 858 316,07 zł i dopłat do ścieków – 719 632,32 zł
  - oczyszczanie miasta i wsi: 1 041 567,54 zł (2021 – 171 729,15 zł)
  - utrzymanie zieleni: 246 267,00 zł (2021 – 239 430,38 zł)
  - ochronę powietrza i klimatu: 40 309,60 zł (2021 – 40 189,66 zł); w tej kwocie znajdują się wydatki bieżące w wysokości 20 338,76 zł (2021 – 19 583,67 zł) na ubezpieczenie sprzętu w ramach zrealizowanego w 2019 r. projektu *Instalacja systemów energii odnawialnej dla gospodarstw domowych z terenu Gminy Miasta Dębica i Gminy Ropczyce*

- oświetlenie ulic, placów i dróg: 3 511 038,01 zł (2021 – 1 164 227,08 zł), w tym 2 798 004,00 zł na modernizację oświetlenia ulicznego na terenie miasta i gminy Ropczyce polegającą na wymianie 2026 istniejących opraw oświetleniowych na oprawy oświetleniowe ze źródłem światła LED wraz z osprzętem sieciowym oraz wdrożenie sytemu informatycznego do geolokalizacji, zarządzania i inwentaryzacji oświetlenia ulicznego wraz z aplikacją mobilną

◊ W dziale kultura i ochrona dziedzictwa narodowego wydatkowano 4 019734,00 zł (2021 – 3 654 362,02 zł), w tym na:
- domy i ośrodki kultury: 2 556 985,00 zł. w tym dotacja dla Centrum Kultury: 2 514 000,00 zł (2021 – 2 350 899,80 zł)
- biblioteki: 1 327 749,00 zł, w tym dotacja dla Miejskiej i Powiatowej Biblioteki Publicznej: 1 320 000,00 zł (2021 – 1 195 462,22 zł)
- ochronę zabytków: 60 000 zł (2021 – 30 000 zł)
- dotacje dla stowarzyszeń: 75 000,00 zł (2021 – 75 000)

◊ W dziale kultura fizyczna wydatkowano 6 383 718,26 zł (2021 – 4 932 818,19 zł), w tym na:
- obiekty sportowe: 605 616,12 (2021 – 586 780,81 zł)
- RCSiR: 5 289 766,55 zł (2021 – 3 815 877,38 zł)
- dotacje dla stowarzyszeń w ramach ustawy o sporcie: 483 000,00 zł (2021 – 523 000,00 zł)

Analiza zadłużenia gminy

Zadłużenie gminy z tytułu zaciągniętych kredytów i pożyczek długoterminowych oraz wykupu papierów wartościowych na dzień 31 grudnia 2022 r. wyniosło 37 906 640,00 zł, co stanowi 24,66% wskaźnika zadłużenia do wykonanych dochodów.

W 2021 roku zadłużenie Gminy Ropczyce z tytułu zaciągniętych kredytów i pożyczek długoterminowych oraz wykupu papierów wartościowych wyniosło 35 169 890,00 zł i stanowiło 22,39% wskaźnika zadłużenia do wykonanych dochodów.

Środki zewnętrzne (krajowe i zagraniczne)

Projekty, które otrzymały dofinansowanie lub pozostające w trakcie oceny w 2022 roku:

1. *Budowa wodociągu w miejscowości Lubzina, Okonin – etap I* – 23 lutego zatwierdzone zostało rozliczenie końcowe projektu złożone do 31 grudnia 2021 roku. Kwota zatwierdzona do wypłaty w ramach płatności końcowej wyniosła 709 716,29 zł. Ogółem wartość projektu – 2 940 443,55 zł, dofinansowanie wyniosło 1 992 783,91 zł.
2. *Budowa wodociągu w Łączkach Kucharskich i kanalizacji w Brzezówce – etap I* – 31 grudnia 2021 r. złożony został wniosek o płatność końcową i refundację dofinansowania w wysokości 877 988,68 zł. 18 stycznia otrzymaliśmy uwagi do złożonego wniosku. 30 marca odbyła się kontrola projektu na miejscu przez pracowników Urzędu Marszałkowskiego, a 31 marca zakończona została weryfikacja wniosku o płatność i rozliczenie końcowe projektu. Refundacja wpłynęła 19 kwietnia.
3. *Budowa sieci wodociągowej w Łączkach Kucharskich i sieci kanalizacji sanitarnej w Brzezówce – etap II* – zakończono realizację zadania, które obejmowało budowę sieci wodociągowej w Łączkach Kucharskich o długości 6,092 km oraz budowę sieci kanalizacji sanitarnej w Brzezówce o długości 0,417 km. Pozyskane dofinansowanie – 1 121 890,00 zł. 30 grudnia złożono wniosek o płatność końcową.
4. *Budowa sieci wodociągowej w Łączkach Kucharskich i sieci kanalizacji sanitarnej w Brzezówce – etap III* – 31 maja złożony został w Urzędzie Marszałkowskim wniosek dotyczący kontynuacji budowy sieci wodociągowej w Łączkach Kucharskich i sieci kanalizacji sanitarnej w Brzezówce. Łączna wartość zadania to ok. 3,69 mln zł brutto (3 mln zł netto), a planowane dofinansowanie

to 100% kosztów kwalifikowanych, tj. 3 mln. zł. 12 lipca Zarząd Województwa Podkarpackiego zatwierdził listę operacji informującą o kolejności przysługiwania pomocy, na której nasz wniosek znalazł się na 46 miejscu listy i oczekuje na otrzymanie dofinansowania w przypadku pojawienia się wolnych środków finansowych.

5. *Zaprojektowanie i przebudowa targowiska w Ropczycach* – w dniach 12 i 13 stycznia odbyła się kontrola projektu przeprowadzona przez pracowników Urzędu Marszałkowskiego, która zakończyła się pozytywnie. 19 stycznia otrzymaliśmy potwierdzenie rozliczenia projektu na kwotę 810 221,00 zł (dofinansowanie).
6. *Cyfrowa gmina* – 10 lutego Gmina Ropczyce złożyła wniosek o udzielenie dotacji na kwotę nieprzekraczającą 825 990,00 zł dotyczący rozwoju cyfrowego instytucji samorządowych oraz zwiększenia cyberbezpieczeństwa. 2 marca wniosek został zatwierdzony, a 8 kwietnia podpisana została umowa o dofinansowanie.
7. *Budowa szkolnej infrastruktury sportowej w gminie Ropczyce* –17 stycznia podpisano aneks aktualizujący kwotę rozliczonej w 2021 r. dotacji w wysokości 196 129,00 zł z przesunięciem pozostałej kwoty 366 871,00 zł na rok 2022 r. 26 kwietnia wysłano do akceptacji umowy z wykonawcami dla części: *Budowa boiska wielofunkcyjnego przy Szkole Podstawowej w Gnojnicy Woli* i *Budowa strefy aktywności przy Zespole Szkół w Niedźwiadzie Górnej*. 19 października przesłano do MSiT sprawozdanie z realizacji zadania.
8. W ramach ogłoszonego, przez Lokalną Grupę Działania *Partnerstwo 5 Gmin*, naboru wniosków na projekty w zakresie budowy i przebudowy obiektów niekomercyjnej infrastruktury rekreacyjnej i turystycznej, w tym z uwzględnieniem zastosowań mających na celu ochronę środowiska, 31 stycznia złożone zostały 2 wnioski o dofinansowanie:
   1) *Budowa kompleksu sportowo-rekreacyjnego toru rowerowego Pumptrack w Ropczycach – etap I* – wartość 470 998,00 zł, dofinansowanie 299 696,00 zł. Umowę o dofinansowanie podpisano 22 listopada,
   2) *Remont placu zabaw na Ogródku Jordanowskim w Ropczycach* – wartość 141 285,00 zł, dofinansowanie 89 899,00 zł. Umowę o dofinansowanie podpisano 22 listopada.
9. *Budowa bloku przy ul. Mehofera 17*-11 marca Gmina Ropczyce złożyła do Banku Gospodarstwa Krajowego w Warszawie wniosek o udzielenie wsparcia finansowego z Funduszu Dopłat w ramach rządowego programu budownictwa komunalnego. Inwestycja dotyczy budowy bloku przy ul. Mehoffera 17 w Ropczycach, w którym planowane jest 35 lokali mieszkalnych na wynajem. Całkowity koszt zadania – 13 239 814,55 zł, w tym wnioskowana kwota wsparcia – 4 109 953,63 zł. W dniach 11 oraz 21 kwietnia Gmina Ropczyce dokonała poprawek złożonego wniosku. 22 kwietnia podpisano umowę na udzielenie finansowego wsparcia na kwotę 3 988 956,15 zł.
10. *Wsparcie dzieci z rodzin pegeerowskich w rozwoju cyfrowym – granty PPGR* – w wyniku wniosku złożonego w 2021 roku Gmina Ropczyce otrzymała dofinansowanie w wysokości 206 500,00 zł na zakup laptopów z oprogramowaniem dla 59 dzieci, których krewni pracowali w zlikwidowanych przedsiębiorstwa rolnych. 31 marca Gmina Ropczyce podpisała umowę z Centrum Projektów Polska Cyfrowa dotyczącą powierzenia grantu. 14 czerwca dokonano wyboru najkorzystniejszej oferty na zakup sprzętu komputerowego na kwotę 191 947,65 zł. Dodatkowo, w ramach oszczędności, zakupiono dyski zewnętrzne, które wraz z laptopami i oprogramowaniem, w dniach 26-27 lipca, przekazane zostały 59 uczniom szkół podstawowych i średnich z terenu gminy Ropczyce z rodzin popegeerowskich.
11. *Nowoczesne e-usługi w gminach Ropczyce i Wielopole Skrzyńskie* **–** w dniach 29 i 30 marca przeprowadzona została przez pracowników Urzędu Marszałkowskiego kontrola trwałości na miejscu realizacji projektu. 26 kwietnia złożone zostały wyjaśnienia i dodatkowe dokumenty niezbędne do wykazania zgodności zachowania trwałości projektu z wymogami podpisanej umowy o dofinansowanie. 6 maja otrzymano informację pokontrolną nie stwierdzającą uchybień do trwałości projektu.
12. *Budowa hali sportowej przy Szkole Podstawowej nr 1 w Ropczycach i boiska wielofunkcyjnego przy Zespole Szkół nr 3 w Ropczycach* **–** od kwietnia do czerwca trwała kontrola Najwyższej Izby

Kontroli Delegatury w Rzeszowie związana z realizacją zadań inwestycyjnych dofinansowanych w ramach programu Sportowa Polska w latach 2018-2022. Zakres kontroli obejmował etap przeprowadzenia postepowania na wybór wykonawcy zadania, etap realizacji robót budowlanych oraz etap funkcjonowania powstałej infrastruktury sportowej w ramach wykorzystania obiektów sportowych przez dzieci i młodzież szkolną, kluby sportowe i mieszkańców. Kontrola nie wykazała nieprawidłowości.

13. *Przebudowa istniejącego skateparku w Ropczycach* –15 kwietnia otrzymano informację z Urzędu Marszałkowskiego dotyczącą pozytywnej oceny złożonej dokumentacji dotyczącej przeprowadzonego postępowania odnośnie wyboru wykonawcy zadania. W ramach projektu otrzymano dofinansowanie w wysokości 75 337,00 zł; 8 lipca złożono wniosek o płatność końcową, Wnioskowana kwota dotacji – 75 337,00 zł. 18 lipca złożono korektę wniosku o płatność końcową, natomiast 24 sierpnia otrzymano informację z Urzędu Marszałkowskiego o zaakceptowaniu i rozliczeniu zadania.
14. *Modernizacja oświetlenia ulicznego na terenie miasta i gminy Ropczyce* – 17 lutego przekazano do Wojewódzkiego Funduszu Ochrony Środowiska i Gospodarki Wodnej w Rzeszowie końcowe dokumenty, a 22 lutego podpisana została umowa pożyczki na kwotę 2 736 750,00 zł. 13 kwietnia podpisany został aneks nr 1 do umowy pożyczki, dotyczący wydłużenia terminu dotyczącego przedłożenia wymaganych dokumentów w celu wypłaty przyznanej kwoty pożyczki do 30 czerwca. 28 czerwca podpisano kolejny aneks wydłużający termin złożenia dokumentów rozliczających przyznaną kwotę pożyczki do końca sierpnia. 18 sierpnia złożono dokumenty rozliczające przyznaną kwotę pożyczki.
15. *Budowa dróg gminnych w rejonie ul. Przemysłowej w Ropczycach* – w ramach drugiego naboru wniosków do Rządowego Funduszu Polski Ład: Program Inwestycji Strategicznych, 22 lutego Gmina Ropczyce złożyła wniosek na przedsięwzięcie inwestycyjne obejmujące budowę dwóch odcinków dróg gminnych o łącznej długości ok. 1,2 km, z których pierwszy stanowi połączenie ul. Przemysłowej z ul. Wyszyńskiego, natomiast drugi jest drogą boczną od ul. Przemysłowej i stanowi I etap połączenia ul. Przemysłowej z ul. Dworcową w Ropczycach. Wartość ogółem ok. 5 260 000,00 zł, dofinansowanie 95% – 4 997 000,00 zł. 15 czerwca Gmina Ropczyce otrzymała promesę wstępną na realizację inwestycji.
16. *Doposażenie siłowni zewnętrznej w Małej* – 29 marca złożono do Urzędu Marszałkowskiego uzupełniony wniosek o udzielenie dofinansowania. 11 maja ukazała się lista rankingowa projektów wybranych do dofinansowania w ramach Podkarpackiego Programu Odnowy Wsi. Całkowita wartość zadania – 23 708,25 zł, w tym kwota pozyskanego dofinansowania – 11 617,00 zł. 11 lipca podpisano umowę o dofinansowanie zadania, a 20 października złożono do Urzędu Marszałkowskiego wniosek wraz z dokumentami rozliczającymi realizacje zadania.
17. *Budowa przejść dla pieszych oraz miasteczek rowerowych na terenie gminy Ropczyce* **–** 30 kwietnia złożony został wniosek, w ramach ogłoszonego naboru, w ramach działania 3.1 Rozwój drogowej i lotniczej sieci TEN-T Programu Operacyjnego Infrastruktura i Środowiska 2014-2020. Zakres wniosku obejmuje utworzenie pięciu nowych przejść dla pieszych oraz doposażenie ośmiu istniejących zlokalizowanych w Ropczycach (ul. Krakowska, Grunwaldzka i Króla Kazimierza Wielkiego), a także doposażenie ośmiu szkół podstawowych w mobilne miasteczka i dwóch szkół w stacjonarne miasteczka rowerowe. Całkowita wartość zadania – 536 716,88 zł, w tym wnioskowana kwota dotacji – 456 209,34 zł. 17 sierpnia i 13 września złożono uzupełnienia do wniosku. 6 grudnia otrzymano pismo informujące o pozytywnej ocenie złożonego wniosku.
18. 25 sierpnia wysłano do Ministerstwa Sprawiedliwości wniosek o dotację na *Zakup wyposażenia sportowego dla Międzyszkolnego Uczniowskiego Klubu Pływackiego Fala w Ropczycach* w ramach Funduszu Sprawiedliwości. 25 października otrzymano z Ministerstwa Sprawiedliwości umowę na dotację na kwotę 4 955,62 zł.
19. *Zakup agregatu prądotwórczego do zasilania awaryjnego wraz z osprzętem i przyczepą do jego transportu* –12 września złożono w Wojewódzkim Funduszu Ochrony Środowiska i Gospodarki Wodnej w Rzeszowie wniosek o dofinansowanie zadania. Decyzją zarządu z 28 września przyznana została dotacja w kwocie 25 000,00 zł. Umowę dotacji podpisano 13 grudnia. Zadanie

zakończono. Wniosek o płatność końcową złożono 19 grudnia. Całkowita wartość zadania – 75 030,00 zł.

20. *Plan Zrównoważonej Mobilności Miejskiej dla Dębicko-Ropczyckiego Obszaru Funkcjonalnego* – 20 kwietnia podpisano porozumienie międzygminne pomiędzy Gminą Ropczyce, a Gminą Miasta Dębica, Gminą Dębica i Gminą Żyraków. W ramach porozumienia został przygotowany i złożony do Centrum Unijnych Projektów Transportowych wniosek o dofinansowanie (w ramach Programu Operacyjnego Infrastruktura i Środowisko 2014-2020, w ramach Osi Priorytetowej VI – Rozwój niskoemisyjnego transportu zbiorowego w miastach Działanie 6.1 – Rozwój publicznego transportu zbiorowego w miastach) na zadanie pt. *Opracowanie planu zrównoważonej mobilności miejskiej dla dębicko-ropczyckiego obszaru funkcjonalnego*. Wniosek uzyskał dofinansowanie. Udział Gminy Ropczyce w zakresie kosztów opracowania wniosku wyniósł 3 536,25 zł, a całkowity koszt przygotowania wniosku – 14 145,00 zł.
21. Projekt *WiFi4EU* – w 2022 r. utrzymywana była usługa dostępu do internetu dla 10 punktów dostępowych utworzonych w ramach projektu *WiFi4EU*, dofinansowanego na podstawie umowy dotacji nr INEA/CEF/WiFi4EU/2-2019/020433-040272 celem zachowania trwałości projektu.

<u>Projekty, które nie uzyskały dofinansowania:</u>

1. W ramach II i III naboru wniosków do Rządowego Funduszu Polski Ład: Program Inwestycji Strategicznych, 22 lutego Gmina Ropczyce złożyła łącznie cztery wnioski:
   1) *Budowa szkoły podstawowej wraz z salą gimnastyczną i zapleczem technicznym oraz niezbędną infrastrukturą w Ropczycach – Witkowicach* – przedmiotem inwestycji jest budowa nowoczesnej szkoły podstawowej wraz z salą gimnastyczną i zapleczem technicznym i komunikacyjnym (parkingi, chodniki, zbiornik p.poż, drogi dojazdowe i pożarowe) – obiektu trzykondygnacyjnego o powierzchni użytkowej 6095 m^2, docelowo mieszczącego 350 uczniów. Szkoła będzie wyposażona również w zaplecze sanitarne, salę gier stołowych, trzy świetlice, bibliotekę oraz stołówkę z pełnym zapleczem kuchennym. Wartość ogółem to ok. 35 290 000,00 zł, dofinansowanie 85% – 29 996 500,00 zł
   2) *Budowa i remont dróg na terenie gminy Ropczyce* **–** zakres inwestycji obejmuje budowę głównych dróg dojazdowych wraz z chodnikami i kanalizacją deszczową na nowo powstającym osiedlu domków jednorodzinnych przy ul. Skorodeckiego w Ropczycach oraz przebudowę drogi Mała – Kociomyśl – wartość ogółem to ok. 10 000 000,00 zł, dofinansowanie 95% – 9 405 000,00 zł
   3) *Budowa boiska wielofunkcyjnego w Lubzinie wraz z modernizacją placu zabaw* – boisko o nawierzchni poliuretanowej zostanie wyposażone w infrastrukturę sportową umożliwiającą grę w piłkę nożną, piłkę ręczną, koszykówkę i siatkówkę. Plac zabaw o nawierzchni bezpiecznej wyposażony zostanie w karuzele, huśtawki, sprężynowce, drewniane zestawy typu: domek, ciuchcia oraz ławeczki. Wartość ogółem to ok. 1 200 000,00 zł, dofinansowanie 98% – 1 176 000,00 zł
   4) *Modernizacja infrastruktury drogowej w miejscowościach Lubzina i Brzezówka* – zakres inwestycji obejmuje budowę, przebudowę i remont dróg gminnych o łącznej długości ok. 2820 m w Lubzinie i Brzezówce oraz przebudowę drogi gminnej Brzezówka – Zapłocie, polegającą na budowie chodnika dla pieszych na długości 930 m. Wartość ogółem to ok. 5 100 000,00 zł, dofinansowanie 98% – 4 998 000,00 zł
2. 31 marca złożono do Ministerstwa Sportu i Turystyki dwa wnioski o dofinansowanie:
   1) *Budowa boiska wielofunkcyjnego w miejscowości Lubzina oraz na osiedlu Granice w Ropczycach*. Całkowita wartość zadania – 1 189 322,44 zł, w tym wnioskowana kwota dotacji – 594 661,22 zł.
   2) *Modernizacja boisk sportowych w Ropczycach* – zadanie dotyczy modernizacji boiska na os. Czekaj oraz stadionu sportowego w Ropczycach. Całkowita wartość zadania wynosi 1 481 052,00 zł. zaś wnioskowane dofinansowanie to kwota 740 520,00 zł.
3. 28 kwietnia złożono w Kuratorium Oświaty wniosek o udzielenie wsparcia finansowego w ramach naboru *Posiłek w szkole i w domu*, dotyczący doposażenia i poprawy standardu istniejących

stołówek w szkołach podstawowych: w Małej, nr 1 w Ropczycach oraz nr 5 w Ropczycach. Całkowita wartość zadania – 280 000,00 zł, w tym wnioskowana kwota dotacji – 224 000,00 zł. Wniosek nie otrzymał dofinansowania.

4. *Remont kompleksu boisk sportowych przy Zespole Szkół nr 5 w Ropczycach* – 30 maja złożono do MSiT wniosek na remont wybudowanego w roku 2013 orlika na os. Witkowice. Całkowity koszt zadania to kwota 977 000 zł; wniosek nie został wybrany do dofinansowania.
5. 17 sierpnia złożono do Podkarpackiego Urzędu Województwa dwa wnioski o dofinansowanie zadań pn. *Remont drogi gminnej nr 107546R Mała – Glinik od km 0+009,00 do km 2+655,00* oraz *Budowa drogi gminnej w śladzie istniejącej drogi wewnętrznej w m. Ropczyce* w ramach Funduszu Dróg Samorządowych.
6. *Budowa kompleksu sportowo-rekreacyjnego toru rowerowego Pumptrack w Ropczycach* – 12 września złożono do Fundacji LOTTO wniosek o dofinansowanie zadania. 21 października otrzymaliśmy informacje o niezakwalifikowaniu projektu do dofinansowania. 4 października złożono do Fundacji PZU następny wniosek o dofinansowanie realizacji zadania, który również nie został pozytywnie rozpatrzony.

Łącznie w 2022 roku realizowano 32 projekty (2021– 30 projektów),
z czego:
– 21 projekty otrzymało dofinansowanie (2021 – 18 projektów)
– 10 projektów nie uzyskało dofinansowania (2021 – 7 projektów)

Wartość umów o dofinansowanie podpisanych w 2022 roku:

Lp.	Nazwa projektu	Kwota dofinansowania
1.	Cyfrowa gmina	825 990,00
2.	Budowa kompleksu sportowo-rekreacyjnego toru rowerowego Pumptrack w Ropczycach – etap I	299 696,00
3.	Remont placu zabaw na Ogródku Jordanowskim w Ropczycach	89 899,00
4.	Budowa bloku przy ul. Mehofera 17	3 988 956,15
5.	Wsparcie dzieci z rodzin pegeerowskich w rozwoju cyfrowym – Granty PPGR	206 500,00
6.	Budowa dróg gminnych w rejonie ul. Przemysłowej w Ropczycach	4 997 000,00
7.	Doposażenie siłowni zewnętrznej w Małej	11 617,00
8.	Zakup wyposażenia sportowego dla Międzyszkolnego Uczniowskiego Klubu Pływackiego Fala w Ropczycach	4 955,62
9.	Zakup agregatu prądotwórczego do zasilania awaryjnego wraz z osprzętem i przyczepą do jego transportu	25 000,00
Razem		**10 449 613,77**

Wartość umów o dofinansowanie podpisanych w 2021 roku – 8 088 091,80 zł

Zamówienia publiczne

Zgodnie z ustawą Prawo Zamówień Publicznych wszczęto i przeprowadzono łącznie 25 postępowań (2021 – 26 postępowań) z czego 6 zostało unieważnionych. Podpisano 45 umów (2021 – 44 umowy) z wykonawcami, których łączna wartość wyniosła blisko 20,9 mln zł (2021 – 20 mln zł).

Promocja

W 2022 roku w celach promocyjnych opracowano i zakupiono:

– promocyjne publikacje książkowe – 69 370,48 zł:

Józef Ambrozowicz *Chwała artystom – zapisane w pamięci* (100 egz.) – 3 000,00 zł

kalendarium – folder z okazji 660-lecia Ropczyc (2000 egz.) – 1 978,00 zł

Ropczyce w najstarszej fotografii – album przygotowany przez SP nr 1 w Ropczycach (10 szt.) – 766,00 zł

Całkiem zwyczajne miasto… Historia i opowieści Ziemi Ropczyckiej – książka przygotowana przez SP nr 1 w Ropczycach (216 szt.) – 6 000,48 zł

Leksykon ropczycki – wydawnictwo na jubileusz 660-lecia Ropczyc przygotowane przez W. Tabasza (200 szt.) – 5 000,00 zł

Ropczyce. Jubileusz 660-lecia – wydawnictwo przygotowane przez Towarzystwo Przyjaciół Ziemi Ropczyckiej i Gminę Ropczyce na jubileusz 660-lecia Ropczyc (800 szt.) – 51 240,00 zł

Biegu czasu nie zatrzymasz – wiersze Marii Bojarskiej (100 szt.) – 1 386,00 zł

– okolicznościowe szklane statuetki dla 12 wyróżnionych samorządowców za pracę na rzecz społeczności lokalnej oraz dwa szklane grawertony dla druhów strażaków
– 500 szt. papierowych toreb promocyjnych z nadrukiem logo 660-lecia Ropczyc
– 3 tysiące widokówek promocyjnych w formacie 21x10 cm z logo 660-lecia Ropczyc
– 420 szt. personalizowanych etui (teczek) dla burmistrza Ropczyc
– kartki wielkanocne, bożonarodzeniowe oraz okolicznościowe wysyłane przez Samorząd Ropczyc
– 500 sztuk koszulek promocyjnych z logo 660-lecia Ropczyc
– 324 kubki porcelanowe z nadrukiem 660-lat Ropczyc
– trzy statuetki Ropczyckiego Sokoła dla „Zasłużonych dla Ropczyc” oraz trzy dyplomy w oprawie (Akt nadania tytułu „Zasłużony dla Ropczyc”
– ściankę promocyjną na potrzeby konferencji prasowych
– słodycze reklamowe i zestawy promocyjne produktów lokalnych
– 100 szt. promocyjnych zestawów piśmienniczych w opakowaniu wraz z notesem

Działania promocyjne:

– realizacja umów promocyjnych z klubami i stowarzyszeniami: UKS Niedźwiada Dolna, LUKS Lubzina, Akrobatyka Ropczyce, Stowarzyszenie Społeczno-Kulturalne w Ropczycach, Stowarzyszenie Kobiet Gminy Ropczyce, Soccer Ropczyce, Stowarzyszenie Społeczno-Folklorystyczne Halicz, Stowarzyszenie Przyjaciół Niedźwiady Dolnej, Fundacja Rozwoju SOLID
– opracowanie artykułów promujących inwestycje realizowane przez samorząd i publikacja w prasie lokalnej na podstawie podpisanej umowy promocyjnej (*Reporter*), a także w *GC Super Nowości*
– udział Gminy Ropczyce w plebiscycie Podkarpacka Nagroda Samorządowa
– wydanie autorskiego kalendarza trójdzielnego – 200 szt. (wraz z opakowaniem) oraz kalendarzy książkowych dla radnych, sołtysów i przewodniczących osiedli i kadry kierowniczej urzędu
– fundusz sołecki – promocja sołectw: Gnojnica Dolna, Mała, Gnojnica Wola, Łączki Kucharskie i Niedźwiada

Inne działania:

- opracowanie raportu o stanie gminy za 2021 r.
- kontynuacja prac nad strategią Gminy Ropczyce (przeprowadzenie konsultacji z mieszkańcami oraz lokalnymi partnerami społecznymi i gospodarczymi, sąsiednimi gminami, Starostwem Powiatowym. PGW Wodami Polskimi i Urzędem Marszałkowskim w Rzeszowie)
- z okazji 660 rocznicy urodzin miasta przedstawiciele ropczyckiego samorządu na czele z burmistrzem Bolesławem Bujakiem złożyli wiązanki kwiatów pod pomnikami króla Kazimierza Wielkiego i księdza dra Jana Zwierza. 4 marca, uroczystą sesją Rady Miejskiej, zainaugurowano w Ropczycach obchody roku jubileuszowego.
- w rocznicę urodzin Józefa Mehoffera Burmistrz Ropczyc złożył wiązankę kwiatów pod pomnikiem artysty
- 13 kwietnia 2022 r. w rocznicę mordu katyńskiego oraz tragicznie zmarłych w katastrofie prezydenckiego samolotu pod Smoleńskiem, Samorząd Ropczyc złożył kwiaty przy obelisku, który mieści się przy Szkole Podstawowej Nr 1 w Ropczycach
- obchody 231. rocznicy uchwalenia Konstytucji 3 Maja i Dnia Strażaka
- uroczysta sesja Rady Miejskiej z okazji 32 rocznicy Samorządu Terytorialnego
- Dożynki Gminne
- 11 listopada – Obchody Święta Niepodległości
- 16 grudnia – zakończenie obchodów roku jubileuszowego
- konferencje prasowe z udziałem przedstawicieli lokalnych mediów

Zarządzanie informacją

Gmina Ropczyce realizuje politykę informacyjną z uwzględnieniem przepisów ustawy o dostępie do informacji publicznej. Najważniejszym i obecnie najpopularniejszym narzędziem komunikacji jest Internet. O wydarzeniach i działaniach podejmowanych przez gminę informuje strona internetowa **ropczyce.eu** oraz profil miejski na portalu społecznościowym Facebook.

Urząd Miejski w Ropczycach prowadzi, zgodnie z wymaganiami prawnymi, Biuletyn Informacji Publicznej, gdzie publikowane są dokumenty o działalności samorządu.

Działa również telewizja internetowa i kablowa TVM Ropczyce, która swoją siedzibę ma w Centrum Kultury im. Józefa Mehoffera w Ropczycach. Wszystkie materiały publikowane są na stronie internetowej tv.ropczyce.eu, w sieci kablowej Telnet i Multimedia, na portalu Facebook oraz na kanale You Tube. Główny cel działalności ropczyckiej telewizji to dostarczanie odbiorcom informacji i relacji z najważniejszych wydarzeń społecznych, kulturalnych, sportowych i rozrywkowych. Telewizja przedstawia również najważniejsze fakty związane z rozwojem gospodarczym regionu.

Nagrody, certyfikaty, rankingi

1. Gmina Ropczyce została wyróżniona tytułem Lider Aktywności Gospodarczej Podkarpacia dwóch dekad XXI wieku w rankingu *Gazety Codziennej Nowiny*.
Tematem konkursu organizowanego w grudniu 2021 roku były osiągnięcia podkarpackich powiatów i gmin. W ocenie konkursowej brane były pod uwagę m.in. budżety gminy, nakłady finansowe na rozwój gospodarczy oraz najważniejsze osiągnięcia inwestycyjne gminy w minionym dwudziestoleciu. Ważnym punktem oceny były przedsięwzięcia komercyjne, czyli takie, w których inwestorem nie była gmina, ale firmy zewnętrzne. Wśród 21 wyróżnionych gmin z Podkarpacia znalazły się Ropczyce.
Spośród kilkudziesięciu zgłoszeń z gmin i powiatów, kapituła konkursu, złożona z przedstawicieli podkarpackich uczelni, instytucji otoczenia biznesu i Urzędu Statystycznego w Rzeszowie, dokonała wyboru trzech liderów wśród powiatów oraz 21 liderów wśród gmin. Kapituła brała pod uwagę nie tylko aktywność gmin, jednostek samorządu, ale także przykłady inwestycji zrealizowanych przed przedsiębiorców. Przesłane przez gminy ankiety pokazują skalę ich aktywności w zakresie budowy i rozbudowy infrastruktury transportowej, wodno-kanalizacyjnej, sportowej czy oświatowej. Nagrody w plebiscycie zostały wręczone w styczniu 2022 r.

2. Statuetka *Błogosławieni miłosierni* dla Burmistrz Ropczyc, jako samorządowca współpracującego z Caritas Diecezji Rzeszowskiej z okazji 30 rocznicy powstania Caritas. W 1995 r. w Ropczycach, jako pierwsza w diecezji Rzeszowskiej, powstała Stacja Opieki Caritas. Kolejnym obiektem jaki powstał w Ropczycach były Warsztaty Terapii Zajęciowej dla osób niepełnosprawnych, które działają od grudnia 2003 r. Gmina Ropczyce przez wiele lat ponosiła część kosztów działalności tej placówki.

3. Gmina Ropczyce uczestniczyła w konkursie Podkarpacka Nagroda Samorządowa organizowanym przez Podkarpackie Stowarzyszenie Samorządów Terytorialnych w Rzeszowie i Centrum Promocji Biznesu w Rzeszowie. Celem Konkursu jest promocja miast, gmin i powiatów. Nagroda honoruje osiągnięcia jednostek samorządu terytorialnego na terenie Województwa Podkarpackiego.

4. W kwietniu 2023 r. Gmina Ropczyce została nagrodzona w programie „Lider edukacji – XII edycja", będącym podsumowaniem działań gmin i powiatów w zakresie oświaty i wychowania w 2022 r. Dyplom i statuetka zostały wręczone podczas uroczystej gali w Krakowie.

Na nagrodę dla Gminy Ropczyce w programie „Lider edukacji – XII edycja” złożyły się nie tylko osiągnięcia w dziedzinie edukacji, ale także działalność placówek oświatowych (szkół i przedszkoli) w zakresie wychowania patriotycznego, przywiązania do tradycji, poznawania historii, także lokalnej (programy artystyczne, konkursy, wystawy) oraz osiągnięcia sportowe.

Święto Niepodległości

Rozstrzygnięcie ogólnopolskiego konkursu plastycznego pod hasłem „Z pacynkami w baśni świat”

Happening przy pomniku ks. dra Jana Zwierza

Obchody rocznicy uchwalenia Konstytucji 3 Maja

Przedszkolada

Oświata i wychowanie

Na terenie gminy Ropczyce w roku 2022 funkcjonowało 24 jednostki oświatowe. Do 31.08.2022 r. na terenie gminy Ropczyce funkcjonowała Szkoła Podstawowa w Brzezówce, która została zlikwidowana i w jej miejsce od 1.09.2022 r. powstało Publiczne Przedszkole w Brzezówce. Poniższa tabela przedstawia wysokość wydatków ogółem oraz z podziałem na oddziały przedszkolne i przedszkola, a także żłobki i szkoły artystyczne.

Nazwa placówki	Organ prowadzący	Wydatki z budżetu 2022
Szkoła Podstawowa Nr 1 im. Mikołaja Kopernika w Ropczycach ul. Wyspiańskiego 8 39-100 Ropczyce	Gmina Ropczyce	6 670 898,05 zł (2021 – 6 234 313,82 w tym oddział przedszkolny – 220 872,78 zł (2021 – 181 851,16)
Szkoła Podstawowa Nr 5 im. Seweryna Udzieli w Ropczycach ul. Konarskiego 4 39-100 Ropczyce	Gmina Ropczyce	5 847 726,62 zł (2021 – 5 556 082,97) w tym oddział przedszkolny 618 510,28 zł (588 717,93)
Zespół Szkół Nr 3 w Ropczycach ul. Robotnicza 48 39-100 Ropczyce	Gmina Ropczyce	3 897 083,76 zł (2021 – 3 535 582,98) w tym przedszkole – 796 916,21 zł (2021 – 779 104,03)
Szkoła Podstawowa Nr 3 im. Jana Pawła II w Ropczycach ul. 3 Maja 424 39-100 Ropczyce	Gmina Ropczyce	2 700 124,35 zł (2021 – 2 616 729,76) w tym oddział przedszkolny 484 271,55 zł (2021 – 483 585,37)
Zespół Szkół Nr 5 w Ropczycach ul. Szkolna 33 39-100 Ropczyce	Gmina Ropczyce	3 183 482,36 zł (2021 – 2 866 277,40) w tym przedszkole – 681 692,08 zł (2021 – 666 606,33)
Szkoła Podstawowa w Brzezówce Brzezówka 160 39-102 Lubzina ***Funkcjonowała do 31.08.2022 r.***	Gmina Ropczyce	482 257,73 zł (2021 – 662 045,77) w tym oddział przedszkolny 249 642,76 zł (2021 – 338 071,62)
Zespół Szkół w Gnojnicy Dolnej Gnojnica 268 39-105 Gnojnica	Gmina Ropczyce	2 407 377,80 zł (2021 – 2 242 614,07) w tym przedszkole – 532 569,30 zł (2021 – 458 829,71)
Szkoła Podstawowa im. ppłk. Łukasza Cieplińskiego w Gnojnicy Woli Gnojnica 504 39-105 Gnojnica	Gmina Ropczyce	2 024 966,05 zł (2021 – 1 800 191,89) w tym oddział przedszkolny – 131 098,26 zł (2021 – 124 641,01)
Szkoła Podstawowa im. Jana Brzechwy w Lubzinie Lubzina 188 39-102 Lubzina	Gmina Ropczyce	2 746 517,67 zł (2021 – 2 561 491,37) w tym oddział przedszkolny – 105 384,14 zł (2021 – 129 234,60)
Szkoła Podstawowa w Łączkach Kucharskich Łączki Kucharskie 469 39-106 Łączki Kucharskie	Gmina Ropczyce	2 032 999,82 zł (2021 – 1 975 640,84) w tym oddział przedszkolny – 155 446,40 zł (2021 – 159 674,19)
Szkoła Podstawowa im. Prof. Tadeusza Sinki w Małej Mała 35 39-107 Niedźwiada	Gmina Ropczyce	2 796 465,09 zł (2021 – 2 535 098,38) w tym oddział przedszkolny – 472 677,53 zł (2021 – 453 744,81)
Szkoła Podstawowa im. Baśni Polskiej w Niedźwiadzie Dolnej Niedźwiada 40 39-107 Niedźwiada	Gmina Ropczyce	3 585 976,44 zł (2021 – 3 070 107,87) w tym oddział przedszkolny – 725 799,81 zł (2021 – 626 076,00)

Nazwa placówki	Organ prowadzący	Wydatki z budżetu 2022
Szkoła Podstawowa im. Ks. Jana Twardowskiego w Niedźwiadzie Górnej Niedźwiada 261 39-107 Niedźwiada	Gmina Ropczyce	2 523 427,26 zł (2021 – 2 528 179,12) w tym oddział przedszkolny – 427 762,97 zł (2021 – 414 249,66)
Przedszkole Publiczne nr 1 w Ropczycach ul. ks. kard. Wyszyńskiego 18 39-100 Ropczyce	Gmina Ropczyce	2 712 365,51 zł (2021 – 2 384 750,00)
Przedszkole Publiczne nr 2 w Ropczycach ul. Armii Krajowej 6 39-100 Ropczyce	Gmina Ropczyce	1 793 298,66 zł (2021 – 1 744 154,01)
Przedszkole Publiczne w Lubzinie Lubzina 118 39-102 Lubzina	Gmina Ropczyce	713 769,79 zł (2021 – 705 933,81)
Publiczne Przedszkole w Brzezówce Brzezówka 160 39-102 Lubzina Utworzone od 1.09.2022 r.	Gmina Ropczyce	239 759,60 zł
Ochronka Zgromadzenia Sióstr Służebniczek BDNP Publiczne Przedszkole w Ropczycach ul. Świętej Barbary 2 39-100 Ropczyce	Zgromadzenie Sióstr Służebniczek BDNP Prowincja Tarnowska	dotacja: 606 377,98 zł (2021 – 566 658,00)
Niepubliczne Przedszkole Bajkowy Zakątek Ropczyce ul. Krisego 2 39-100 Ropczyce	Wioletta Cabaj	dotacja: 208 379,74 zł (2021 – 186 295,76)
Niepubliczne Przedszkole WESOŁEK ul. Wincentego Witosa 3 39-100 Ropczyce	Ewa Lisowska	dotacja: 598 521,37 zł (2021 – 414 374,80)
Żłobek Miejski w Ropczycach ul. Armii Krajowej 7 i oddział na „Granicach" ul. Leśna 88 39-100 Ropczyce	Gmina Ropczyce	1 580 543,80 zł (2021 – 1 397 302,24)
Niepubliczny Żłobek WESOŁEK ul. Wincentego Witosa 3 39-100 Ropczyce	Ewa Lisowska	żłobek niepubliczny – brak dotacji
Niepubliczny Terapeutyczny Punkt Przedszkolny „ZUZIA" ul. Najświętszej Marii Panny 1 39-100 Ropczyce	Justyna Masłyk	dotacja: 491 844,42 zł (2021 – 50 338,68)
Szkoła Muzyczna I Stopnia w Ropczycach ul. Armii Krajowej 7 39-100 Ropczyce	Gmina Ropczyce	2 176 600,00 zł (2021 – 2 149 052,74)

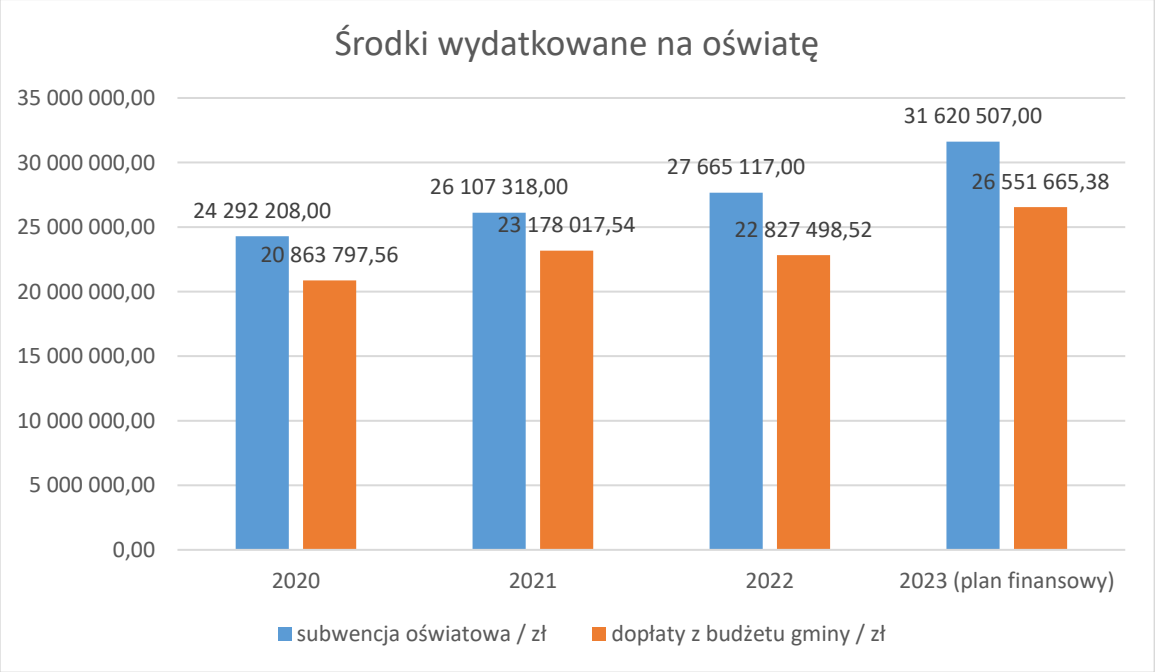

W 2022 r. kwota subwencji ogólnej była zwiększana kilkakrotnie w ciągu roku w związku z podwyżką dla nauczycieli od 1 maja 2022 r., a następnie w związku ze zmianą wysokości wynagrodzenia dla nauczycieli stażystów i kontraktowych od 1 września 2022 r. oraz w związku z obowiązkowym zatrudnieniem od 1 września 2022 r. nauczycieli specjalistów w każdej szkole i przedszkolu.

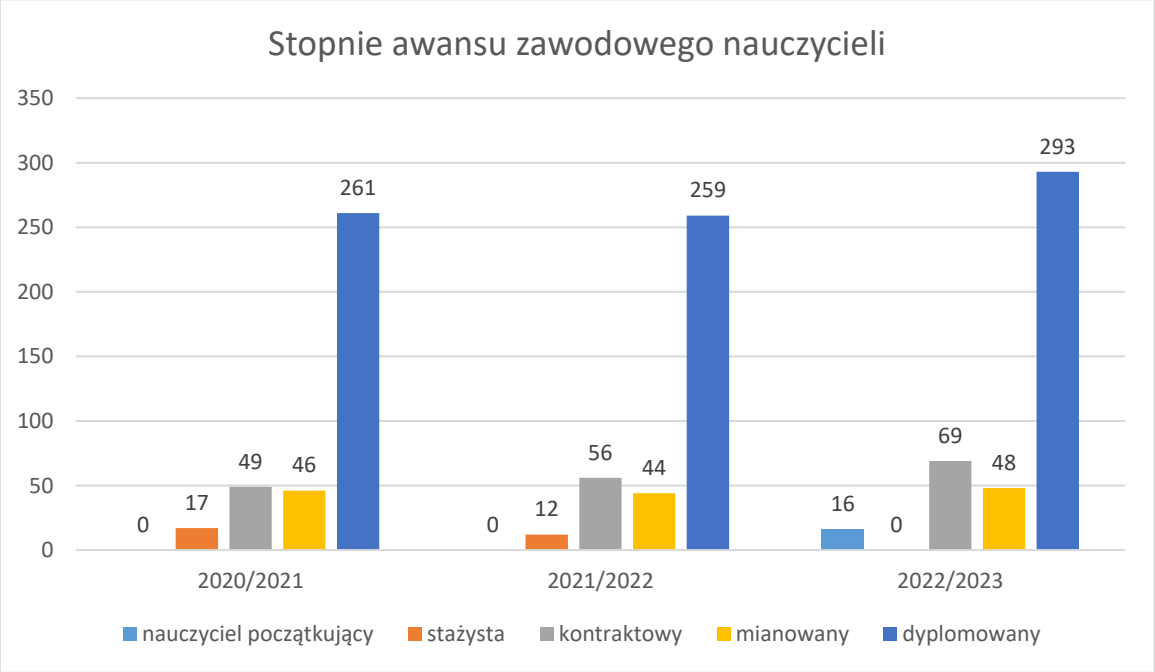

Od września 2022 r. zlikwidowane zostały dwa stopnie awansu zawodowego nauczycieli: stażysta i kontraktowy. W to miejsce wprowadzono stopień nauczyciela początkującego. Jednak na powyższym wykresie w roku szkolnym 2022/2023 występuje jeszcze nauczyciel kontraktowy z uwagi na okres przejściowy dla osób, które uzyskały już taki stopień przed wprowadzeniem nowelizacji do Ustawy Karta Nauczyciela.

Opieka nad dziećmi do lat 3

W gminie Ropczyce funkcjonuje Żłobek Miejski przy ul. Armii Krajowej 7 oraz oddział zamiejscowy na Granicach przy ul. Leśnej 88, a także Niepubliczny Żłobek „Wesołek" przy ul. Wincentego Witosa 3 w Ropczycach.

Żłobek Miejski działa od 01.02.2013 r. Utworzony został w ramach projektu Europejskiego Funduszu Społecznego pt. „Utworzenie żłobka szansą na powrót do pracy mieszkańców Ropczyc".

Wysokość wydatkowanych środków z podziałem na placówki i lata przedstawiono w tabeli:

	Liczba miejsc	**2021**
Żłobek Miejski w Ropczycach	94	Całkowity koszt – 1 864 674,54 zł z tego: – środki własne gminy – 1 225 942,24 zł – środki pozyskane z innych źródeł (opłaty od rodziców) – 467 372,30 zł – środki z dotacji MALUCH+ – 80 640,00 zł – środki z rezerwy celowej – dotacji objętej umową – 90 720,00 zł
	Liczba miejsc	**2022**
Żłobek Miejski w Ropczycach	92	Całkowity koszt – 2 013 447,10 zł z tego: – środki własne gminy – 1 580 543,80 zł – środki pozyskane z innych źródeł (opłaty od rodziców pomniejszone o dofinansowanie za pobyt dziecka w żłobku) – 432 903,30 zł

Opieka przedszkolna

Przedszkola				
Jednostka	**2021/2022**		**2022/2023**	
	liczba dzieci	**liczba oddz.**	**liczba dzieci**	**liczba oddz.**
Przedszkole Publiczne nr 1 w Ropczycach	185	8	214	9
Przedszkole Publiczne nr 2 w Ropczycach	124	5	118	5
Publiczne Przedszkole w Lubzinie	43	2	36	2
Przedszkole Publiczne nr 3 w Ropczycach (ZS Nr 5)	99	4	100	4
Przedszkole Publiczne nr 4 w Ropczycach (ZS Nr 3)	80	4	92	4
Publiczne Przedszkole w Brzezówce	0	0	52	3
Przedszkole Publiczne w Gnojnicy Dolnej (ZS GD)	60	3	61	3
Ochronka Zgromadzenia Sióstr Służebniczek BDNP Publiczne Przedszkole	49	2	50	2
Niepubliczne Przedszkole „Bajkowy Zakątek"	20	1	22	1
Niepubliczne Przedszkole „Wesołek"	52	4	69	4
Niepubliczny Terapeutyczny Punkt Przedszkolny „ZUZIA"	5	1	13	1
Razem	**717**	**34**	**827**	**38**

Oddziały przedszkolne przy szkołach podstawowych razem: uczniowie klasa poniżej „0” oraz klasa „0”

Jednostka	2021/2022		2022/2023	
	liczba dzieci	liczba oddz.	liczba dzieci	liczba oddz.
SP Nr 1 w Ropczycach	26	1	25	1
SP Nr 5 w Ropczycach	68	3	70	3
SP Nr 3 w Ropczycach	73	3	74	3
SP w Brzezówce	48	2	0	0
SP w Gnojnicy Woli	8	1	14	1
SP w Lubzinie	25	1	25	1
SP w Łączkach Kucharskich	24	1	25	1
SP w Małej	53	3	46	3
SP w Niedźwiadzie Dolnej	105	5	100	4
SP w Niedźwiadzie Górnej	54	3	60	3
Razem	**484**	**23**	**439**	**20**

Oddziały przedszkolne przy szkołach podstawowych uczniowie – klasa poniżej „0”

Jednostka	2021/2022		2022/2023	
	liczba dzieci	liczba oddz.	liczba dzieci	liczba oddz.
SP Nr 3 w Ropczycach	50	2	49	2
SP w Brzezówce	48	2	0	0
SP w Małej	36	2	32	2
SP w Niedźwiadzie Dolnej	75	3	75	3
SP w Niedźwiadzie Górnej	40	2	44	2
Razem	**249**	**11**	**200**	**9**

Oddziały przedszkolne przy szkołach podstawowych klasa „0”

Jednostka	2021/2022		2022/2023	
	liczba dzieci	liczba oddz.	liczba dzieci	liczba oddz.
SP Nr 1 w Ropczycach	26	1	25	1
SP Nr 5 w Ropczycach	68	3	70	3
SP Nr 3 w Ropczycach	23	1	25	1
SP w Brzezówce	0	0	0	0
SP w Gnojnicy Woli	8	1	14	1
SP w Lubzinie	25	1	25	1
SP w Łączkach Kucharskich	24	1	25	1
SP w Małej	17	1	14	1
SP w Niedźwiadzie Dolnej	30	2	25	1
SP w Niedźwiadzie Górnej	14	1	16	1
Razem	**235**	**12**	**239**	**11**

Edukacja szkolna

Szkoła Podstawowa				
	2021/2022 klasy 1-8		2022/2023 klasy 1-8	
Nazwa jednostki	**liczba dzieci**	**liczba oddz.**	**liczba dzieci**	**liczba oddz.**
SP Nr 1 w Ropczycach	558	24	567	24
SP Nr 5 w Ropczycach	435	18	409	17
ZS Nr 3 w Ropczycach	201	11	199	11
SP Nr 3 w Ropczycach	160	10	151	9
ZS Nr 5 w Ropczycach	178	10	185	10
SP w Brzezówce	4	2	0	0
ZS w Gnojnicy Dolnej	102	7	93	7
SP w Gnojnicy Woli	80	8	68	8
SP w Lubzinie	206	11	202	11
SP w Łączkach Kucharskich	103	8	96	8
SP w Małej	114	8	118	8
SP w Niedźwiadzie Dolnej	214	13	203	14
SP w Niedźwiadzie Górnej	134	8	115	7
Razem	**2 489**	**138**	**2 406**	**134**
Szkoła Muzyczna I stopnia w Ropczycach				
	2021/2022		**2022/2023**	
Nazwa jednostki	**liczba dzieci**	**liczba oddz.**	**liczba dzieci**	**liczba oddz.**
Szkoła Muzyczna I stopnia w Ropczycach	178	10	187	10
Razem	**178**	**10**	**187**	**10**

Wysokość średnich wynagrodzeń nauczycieli na poszczególnych stopniach awansu zawodowego za 2022 r. przedstawia poniższa tabela:

Lp.	Stopnie awansu zawodowego	Suma iloczynów średniorocznej liczby etatów i średnich wynagrodzeń, o których mowa w art. 30 ust. 3 Karty Nauczyciela ustalonych dla okresów obowiązywania poszczególnych kwot bazowych	Wydatki poniesione w 2022 r. na wynagrodzenia w składnikach wskazanych w art. 30 ust. 1 Karty Nauczyciela	Kwota różnicy
1.	Nauczyciel stażysta i kontraktowy (od 1.09.2022 r. – nauczyciel początkujący)	3 143 014,95	3 375 909,63	232 894,68
2.	Nauczyciel mianowany	2 492 090,92	2 448 517,50	-43 573,42
3.	Nauczyciel dyplomowany	20 403 955,97	20 950 472,68	546 516,71

Wyniki egzaminów klas VIII szkoły podstawowej w roku szkolnym 2021/2022 w podziale na język polski, matematykę i język obcy

Wyniki egzaminów klas VIII szkoły podstawowej w roku szkolnym 2021/2022 z języka polskiego

Lp.	Nazwa szkoły podstawowej	Język polski	
		Stanin	%
1.	Szkoła Podstawowa Nr 5 w Ropczycach	6	67
2.	Szkoła Podstawowa Nr 6 w Ropczycach (Witkowice)	6	62
3.	Szkoła Podstawowa w Małej	6	62
4.	Szkoła Podstawowa Nr 1 w Ropczycach	6	61
5.	Szkoła Podstawowa w Niedźwiadzie Górnej	5	55
6.	Szkoła Podstawowa w Lubzinie	5	54
7.	Szkoła Podstawowa Nr 3 w Ropczycach (Chechły)	5	53
8.	Szkoła Podstawowa w Gnojnicy Dolnej	5	53
9.	Szkoła Podstawowa w Gnojnicy Woli	5	50
10.	Szkoła Podstawowa w Niedźwiadzie Dolnej	5	49
11.	Szkoła Podstawowa w Łączkach Kucharskich	5	49
12.	Szkoła Podstawowa Nr 2 w Ropczycach (Czekaj)	5	46

Legenda:
stanin 1 – wynik najniższy
stanin 2 – wynik bardzo niski
stanin 3 – wynik niski
stanin 4 – wynik niżej średni
stanin 5 – wynik średni
stanin 6 – wynik wyżej średni
stanin 7 – wynik wysoki
stanin 8 – wynik bardzo wysoki
stanin 9 – wynik najwyższy

	Język polski
	%
Średnia gminy	56
Miasto	59
Obszar wiejski	53
Średnia powiatu	59

Wyniki egzaminów klas VIII szkoły podstawowej w roku szkolnym 2021/2022 z matematyki

Lp.	Nazwa szkoły podstawowej	Matematyka	
		Stanin	%
1.	Szkoła Podstawowa w Małej	6	63
2.	Szkoła Podstawowa Nr 5 w Ropczycach	6	63
3.	Szkoła Podstawowa Nr 6 w Ropczycach (Witkowice)	5	59
4.	Szkoła Podstawowa w Lubzinie	5	53
5.	Szkoła Podstawowa Nr 1 w Ropczycach	5	53
6.	Szkoła Podstawowa Nr 2 w Ropczycach (Czekaj)	5	50
7.	Szkoła Podstawowa Nr 3 w Ropczycach (Chechły)	5	49
8.	Szkoła Podstawowa w Niedźwiadzie Dolnej	5	48
9.	Szkoła Podstawowa w Gnojnicy Dolnej	5	44
10.	Szkoła Podstawowa w Gnojnicy Woli	5	42
11.	Szkoła Podstawowa w Niedźwiadzie Górnej	4	38
12.	Szkoła Podstawowa w Łączkach Kucharskich	4	34

Legenda:
stanin 1 – wynik najniższy
stanin 2 – wynik bardzo niski
stanin 3 – wynik niski
stanin 4 – wynik niżej średni
stanin 5 – wynik średni
stanin 6 – wynik wyżej średni
stanin 7 – wynik wysoki
stanin 8 – wynik bardzo wysoki
stanin 9 – wynik najwyższy

	Matematyka
	%
Średnia gminy	50,50
Miasto	55
Obszar wiejski	46
Średnia powiatu	54

Wyniki egzaminów klas VIII szkoły podstawowej w roku szkolnym 2021/2022 z języka obcego

Lp.	Nazwa szkoły podstawowej	Języki obce	
		Język angielski	
		Stanin	%
1.	Szkoła Podstawowa Nr 5 w Ropczycach	6	75
2.	Szkoła Podstawowa Nr 6 w Ropczycach (Witkowice)	6	70
3.	Szkoła Podstawowa Nr 1 w Ropczycach	6	65
4.	Szkoła Podstawowa Nr 2 w Ropczycach (Czekaj)	6	62
5.	Szkoła Podstawowa w Lubzinie	6	61
6.	Szkoła Podstawowa Nr 3 w Ropczycach (Chechły)	5	55
7.	Szkoła Podstawowa w Małej	5	53
8.	Szkoła Podstawowa w Gnojnicy Dolnej	5	48
9.	Szkoła Podstawowa w Niedźwiadzie Dolnej	5	44
10.	Szkoła Podstawowa w Niedźwiadzie Górnej	5	42
11.	Szkoła Podstawowa w Gnojnicy Woli	5	42
12.	Szkoła Podstawowa w Łączkach Kucharskich	4	38

Legenda:
stanin 1 – wynik najniższy
stanin 2 – wynik bardzo niski
stanin 3 – wynik niski
stanin 4 – wynik niżej średni
stanin 5 – wynik średni
stanin 6 – wynik wyżej średni
stanin 7 – wynik wysoki
stanin 8 – wynik bardzo wysoki
stanin 9 – wynik najwyższy

	Język angielski
	%
Średnia gminy	57
Miasto	67
Obszar wiejski	47
Średnia powiatu	61

Zadania remontowe zrealizowane w jednostkach oświatowych podległych Gminie Ropczyce

W 2022 roku na remonty wydatkowano łącznie 411 517,62 zł (2021 – 320 654,94 zł). Poniżej zestawienie prac remontowych w poszczególnych placówkach oświatowych

1) Szkoła Podstawowa Nr 1 w Ropczycach

Demontaż i montaż ogrodzenia panelowego wraz z podmurówką.	30 000,00 zł
Montaż śniegołapów na długości 50 m, wymiana rynny oraz uszczelnienie łączeń blachy.	6 310,00 zł
Wymiana osłon maskownic na grzejnik w hali sportowej (6 szt.).	3 300,00 zł
Roboty sanitarne (prace związane z demontażem brodzika i montażem nowego).	15 000,00 zł
Roboty budowlano-remontowe w pomieszczeniu konserwatora, gabinecie dyrektora, sanitariatach i na korytarzu.	15 000,00 zł
Roboty remontowo-sanitarne, skucie posadzki, położenie wylewki i nowej glazury na parterze w budynku A.	38 500,00 zł
Razem	**108 110,00 zł**

2) Szkoła Podstawowa Nr 5 w Ropczycach

Remont posadzki wykończonej winylowa wykładziną homogeniczną w sali nr 6 i 113 (104,5m^2).	28 737,50 zł
Demontaż i montaż lamp na sali gimnastycznej.	20 000,00 zł
Obudowa czapek kominowych segmentu 4 na dachu budynku szkolnego.	4 500,00 zł
Malowanie sufitu w sali gimnastycznej.	6 750,00 zł
Razem	**59 987,50 zł**

3) Szkoła Podstawowa w Gnojnicy Woli

Wymiana posadzki na wykładzinę homogeniczną w sali nr 8 i 9 (74,75m^2).	20 556,26 zł
Wymiana skorodowanych rur wodociągowych.	4 400,00 zł
Wymiana 9 opraw lamp oświetleniowych w sali nr 8.	3 200,00 zł
Razem	**28 156,26 zł**

4) Szkoła Podstawowa w Lubzinie

Wymiana pionu kanalizacji sanitarnej i rury wodociągowej.	1 800,00 zł
Remont pomieszczeń (wyburzenie ścian w gabinecie higienistki i pomieszczeniach socjalnych i budowa nowych, w wyniku czego powstał nowy gabinet higienistki i gabinet logopedy).	27 000,64
Razem	**28 800,64 zł**

5) Szkoła Podstawowa w Łączkach Kucharskich

Wymiana podłóg na wykładzinę homogeniczną w korytarzu starej szkoły.	19 267,49 zł
Razem	**19 267,49 zł**

6) Szkoła Podstawowa w Małej

Wykonanie i montaż elementów drewnianych na placu zabaw.	600,00 zł
Montaż maty przerostowej na gotowym podłożu na placu zabaw.	44 353,80 zł
Razem	**44 953,80 zł**

7) Szkoła Podstawowa w Niedźwiadzie Dolnej

Wymiana 8 szt. opraw oświetleniowych na sali gimnastycznej.	8 800,00 zł
Wymiana elementów z płyty antypoślizgowej, elementów dębowych i wykonanie listew na placu zabaw.	5 500,00 zł
Razem	**14 300,00 zł**

8) Szkoła Podstawowa w Niedźwiadzie Górnej

Remont posadzki w sekretariacie i gabinecie dyrektora (łącznie 26,8 m^2), wykończonej winylową wykładziną homogeniczną.	7 370,00 zł
Rozebranie i utylizacja starego ogrodzenia szkoły oraz montaż nowego (34 m.b., dł. bramy 6,20 m.b.).	15 498,00 zł
Razem	**22 868,00 zł**

9) Publiczne Przedszkole Nr 1 w Ropczycach

Wykonanie i montaż elementów drewnianych na placu zabaw.	1 800,00 zł
Wymiana mieszaczy do wody ciepłej i zimnej w łazienkach dla dzieci.	4 000,00 zł
Wymiana instalacji elektrycznej wraz z lampami w łazienkach dla dzieci.	1 200,00 zł
Modernizacja kotłowni c.o. w budynku wielofunkcyjnym.	22 210,50 zł
Wymiana lamp awaryjnych na korytarzach na ledowe.	3 300,00 zł
Razem	**32 510,50 zł**

10) Publiczne Przedszkole Nr 2 w Ropczycach

Wymiana podłogi na płyty podłogowe laminowane w sali nr 1.	14 400,00 zł
Razem	**14 400,00 zł**

11) Publiczne Przedszkole w Lubzinie

Remont placu zabaw (przygotowanie daszków z płyty OSB nad wyposażeniem placu oraz pokrycie ich gontem bitumicznym 18 m^2 dachu).	1 800,00 zł
Wymiana lamp w budynku przedszkola (6 szt. w salach zajęć, 1 szt. w szatni, 2 szt. w gabinecie dyrektora, 1 szt. w pomieszczeniu WC).	1 980,00 zł
Razem	**3 780,00 zł**

12) Szkoła Muzyczna I stopnia w Ropczycach

Przebudowa ściany korytarza i ściany sali lekcyjnej, szpachlowanie i malowanie.	6 000,00 zł
Razem	**6 000,00 zł**

13) Żłobek Miejski w Ropczycach

Malowanie 2 sal w żłobku na ul. Armii Krajowej.	3 000,00 zł
Modernizacja kotłowni c.o. w budynku wielofunkcyjnym.	25 383,43 zł
Razem	**28 383,43 zł**

Pomoc materialna

Stypendium dla uczniów pochodzących z Polski w roku 2022 wypłacono 341 uprawnionym; wydatkowano 303 133,99 zł (2021 – 371 uczniów, 343 668,70 zł)

Wysokość otrzymanego stypendium uzależnione była od grup dochodowych. W roku 2022 r. wypłata stypendium nastąpiła w dwóch transzach. Poniższa tabela obrazuje liczbę uczniów, którzy otrzymali w/w stypendium w podziale na grupy dochodowe:

Wyszczególnienie	I grupa dochodowa	II grupa dochodowa	RAZEM
Pierwsza transza wypłat stypendium (czerwiec 2022)			
Liczba uczniów, którzy otrzymali stypendium	52	130	182
Górny limit przyznanego stypendium na ucznia	1 488,00	1 041,60	-
Druga transza wypłat stypendium (listopad 2022)			
Liczba uczniów, którzy otrzymali stypendium	44	115	159
Górny limit przyznanego stypendium na ucznia	992,00	694,40	-

Stypendium szkolne otrzymywane jest poprzez refundację poniesionych kosztów, tj. na podstawie przedłożonych faktur, rachunków itp. Stypendium szkolne może otrzymać uczeń znajdujący się w trudnej sytuacji materialnej, wynikającej z niskich dochodów na osobę w rodzinie (miesięczna wysokość dochodu na osobę w rodzinie nie może być większa niż kwota 600,00 zł netto), w szczególności, gdy w rodzinie występuje: bezrobocie, niepełnosprawność, ciężka lub długotrwała choroba, wielodzietność, brak umiejętności wypełniania funkcji opiekuńczo-wychowawczych, alkoholizm lub narkomania, a także gdy rodzina jest niepełna lub wystąpiło zdarzenie losowe.

Zasiłek szkolny dla uczniów pochodzących z Polski w roku 2022 r. otrzymało 9 uprawnionych po 620,00 zł (łącznie wydatkowano 5 580,00 zł). Zasiłek może być przyznany uczniowi znajdującemu się przejściowo w trudnej sytuacji materialnej z powodu zdarzenia losowego (np. śmierć rodziców, ciężka choroba, pożar domu itp.).

Na wypłatę pomocy materialnej dla 350 uczniów z Polski w 2022 roku wydatkowano łącznie 308 713,99 zł (z czego dotacja wynosiła 246 971,19 zł, a udział własny 61 742,80 zł).

Stypendium szkolne wypłacane obywatelom Ukrainy przebywającym na terytorium Polski mogło być przyznane obywatelowi Ukrainy przebywającemu legalnie na terytorium Polski. Zasady przyznawania powyższej pomocy materialnej były takie same jak dla uczniów z Polski. Stypendium szkolne w roku 2022 otrzymało 10 uczniów z Ukrainy; wydatkowano na ten cel 8 475,15 zł (z czego dotacja wynosiła 7 627,64 zł, a udział własny – 847,51 zł).

Dodatkowe informacje:

1. Ilość uczniów w szkołach podstawowych i szkole muzycznej według stanu na 30.09.2022 r. – 2 593 uczniów (2021 – 2 675)
2. Ilość dzieci w przedszkolach publicznych i niepublicznych oraz szkolnych oddziałach przedszkolnych według stanu na 30.09.2022 r. – 1 266 dzieci (2021 – 1194)
3. Ilość nauczycieli ogółem – 425 osoby, w przeliczeniu na etaty – 371,93 (2021 – 423, etaty – 374,22)
4. Ilość pracowników administracyjno-obsługowych – 172 osoby, w przeliczeniu na etaty – 160,39 (2021 – 203, etaty – 196,05)

Programy, dotacje i wsparcia finansowe realizowane przez szkoły z terenu miasta i gminy Ropczyce

Gminny Program Profilaktyki Rozwiązywania Problemów Alkoholowych i Przeciwdziałania Narkomanii w Gminie Ropczyce na 2022 rok – są to programy realizowane coroczne.

W w/w programach w 2022 r. uczestniczyły następujące szkoły podstawowe oraz zespoły szkół z miasta i gminy Ropczyce:

- Szkoła Podstawowa Nr 1 w Ropczycach
- Szkoła Podstawowa Nr 5 w Ropczycach
- Zespół Szkół Nr 3 w Ropczycach
- Szkoła Podstawowa Nr 3 w Ropczycach
- Zespół Szkół Nr 5 w Ropczycach
- Zespół Szkół w Gnojnicy Dolnej
- Szkoła Podstawowa w Gnojnicy Woli
- Szkoła Podstawowa w Lubzinie
- Szkoła Podstawowa w Łączkach Kucharskich
- Szkoła Podstawowa w Małej
- Szkoła Podstawowa w Niedźwiadzie Dolnej
- Szkoła Podstawowa w Niedźwiadzie Górnej

Jednostki oświatowe realizowały programy profilaktyczne pod różnorodnymi nazwami, m.in.: „Świadome wzrastanie", „Wybieram z głową", „Piękny świat, gdy używek brak", „Dziś mam wybór – pasje, zawód, przyszłość", „Rodzina to MY", „Rola zdrowego stylu życia w profilaktyce uzależnień", „Zdrowo beznałogowo", „Chcę być wolny od nałogów", „Narkotyki stop – mogę żyć inaczej", „Zamień alkohol na owoce, one mają super moce", „Koleżanko i kolego, używki to nic dobrego", „Bądź zdrowy i aktywny – nałogom bądź przeciwny", „Nałogom mówię NIE", „Nie próbuj używek – odkryj w sobie pasje", „I … AKCJA!!!", „Życie bez nałogów jest piękne", „Świadomi i odpowiedzialni", „Nie ma to jak rodzina", „Świadome decyzje", „Zostań odkrywcą swojego talentu", „Bliżej siebie – dalej od używek", „Nie piję, więc żyję", „Zdrowe i bezpieczne Ropczyce", „Chcę być szczęśliwy – przez zabawę do nauki". Celem programu było propagowanie zdrowego stylu życia w zgodzie ze sobą bez uzależnień, agresji i przemocy. Drugim celem jest dostarczanie wiedzy uczniom, rodzicom na temat uzależnienia i zagrożeń XXI wieku oraz informacji czym jest przemoc, jakie są formy przemocy i gdzie należy szukać pomocy. Podejmowane przedsięwzięcia skupiały się na kształtowaniu prawidłowych relacji międzyludzkich, rozwijaniu zachowań sprzyjających zdrowiu i bezpieczeństwu własnemu oraz innych, promowaniu sportu jako alternatywy wobec sięgania po używki oraz spędzania czasu przed komputerem, jak również inspirowanie dzieci i młodzieży do aktywnego udziału w życiu szkolnym. Program w roku 2022 został zrealizowany.

Dotacja celowa na wyposażenie szkół podstawowych w podręczniki, materiały edukacyjne, materiały ćwiczeniowe

Zgodnie z ustawą uczniowie szkół podstawowych mieli prawo do bezpłatnego dostępu do podręczników, materiałów edukacyjnych lub materiałów ćwiczeniowych, przeznaczonych do obowiązkowych zajęć edukacyjnych z zakresu kształcenia ogólnego, określonego w ramowych planach nauczania ustalonych dla tych szkół. W roku szkolnym 2022/2023 bezpłatne podręczniki otrzymali uczniowie klas III i VI, natomiast materiały ćwiczeniowe otrzymali uczniowie klas I – VIII szkół podstawowych. Z dotacji skorzystało 12 szkół podstawowych. Do tego należy doliczyć podręczniki i materiały ćwiczeniowe, które zostały zapewnione dla uczniów niepełnosprawnych, wykazane na oddzielnym wniosku. Łączna kwota wydatkowana na ten cel wyniosła 214 133,24 zł i została wydatkowana w II półroczu 2022 r. (z tego 4 707,40 zł przeznaczono na zakup podręczników i materiałów ćwiczeniowych dla uczniów pochodzenia ukraińskiego).

Dotacja na wychowanie przedszkolne

Na dofinansowanie zadań w zakresie wychowania przedszkolnego uczniów objętych wychowaniem przedszkolnym do końca roku szkolnego w roku kalendarzowym, w którym kończą 6 lat. Gmina otrzymuje dotację celową z budżetu państwa, która może być wykorzystana wyłącznie na dofinansowanie wydatków bieżących związanych z realizacją tych zadań. Wysokość dotacji dla danej jednostki samorządu terytorialnego była obliczana jako iloczyn kwoty rocznej (w roku 2022 jest to kwota 1 506,00 zł – art. 53 ust. 4 ustawy o finansowaniu zadań oświatowych) oraz liczby uczniów, którzy w roku bazowym (roku poprzedzającym rok budżetowy) kończą 5 lat lub mniej, w placówkach wychowania przedszkolnego:

- prowadzonych przez jednostkę samorządu terytorialnego,
- dla których jednostka samorządu terytorialnego jest organem rejestrującym ustalonej na podstawie danych systemu informacji oświatowej według stanu na dzień 30 września roku bazowego.

W szkołach i przedszkolach gminy Ropczyce z dotacji przedszkolnej pokrywane są koszty wynagrodzeń nauczycieli pracujących w przedszkolach i oddziałach przedszkolnych. W roku 2022, tak jak w poprzednich latach, wykorzystano dotację w 100% i wynosiła 1 376 484,00 zł.

Wsparcie finansowe „Laboratoria przyszłości"

Zgodnie z § 2 ust. 1 Uchwała Rady Ministrów Nr 129 z dnia 29 września 2021 r. w sprawie wsparcia na realizację inwestycyjnych zadań jednostek samorządu terytorialnego polegających na rozwijaniu szkolnej infrastruktury „Laboratoria przyszłości", środki finansowe na ten cel pochodziły z Funduszu Przeciwdziałania COVID 19. Szkoły podstawowe otrzymały wsparcie finansowe na sfinansowanie pomocy dydaktycznych, które mają na celu rozwinięcie szkolnej infrastruktury sal lekcyjnych. Kwota przyznana na ten cel wyniosła 927 900,00 zł i była uzależniona od liczby uczniów w poszczególnych szkołach. Z tego 335 350,88 zł została wprowadzonych do planu na rok 2022. Zgodnie z § 2 ust. 1 pkt. 1 i 2 w/w uchwały w przypadku szkoły, w której liczba uczniów jest niższa niż 235 szkoły otrzymały odpowiednio:

– 30 000,00 zł – w szkole liczącej do 100 uczniów
– 60 000,00 zł – w szkole liczącej do 200 uczniów
– 70 000,00 zł – w szkole liczącej do 234 uczniów

Dla szkół, w których liczba uczniów wynosi co najmniej 235 wysokość wsparcia obliczana była za pomocą iloczynu liczby uczniów szkoły i kwoty 300,00 zł. Warunkiem koniecznym było wykorzystanie w/w wsparcia przez poszczególne szkoły w minimum 60% w roku 2021. Szkołom udało się spełnić ten warunek. Pozostała część musiała być wydatkowana do sierpnia 2022 r., co zostało zrealizowane. W ostatecznym rozrachunku wsparcie finansowe wykorzystano w 100%.

Dotacja celowa „Poznaj Polskę"

Wsparcie finansowe na realizację zadania w ramach przedsięwzięcia Ministra Edukacji i Nauki pod nazwą „Poznaj Polskę" miało na celu zorganizowanie wycieczki szkolnej dla uczniów. Wycieczka ta miała za zadanie uatrakcyjnić proces edukacyjny dzieci poprzez poznanie Polski, jej środowiska przyrodniczego, tradycji, zabytków kultury i historii oraz osiągnięć polskiej nauki. Kwota przeznaczona na ten cel w roku 2022 wynosiła 86 500,00 zł, z tego przyznano z Ministerstwa 65 000,00 zł, natomiast wkład własny – 21 500,00 zł. Ze wsparcia finansowego w roku 2022 skorzystały dwie szkoły, które zrealizowały koszty w 100%: Szkoła Podstawowa Nr 3 w Ropczycach i Szkoła Podstawowa w Niedźwiadzie Dolnej. Zorganizowały one wycieczki m.in. do Wrocławia, Sandomierza, Kazimierza Dolnego, Wieliczki, Starego Sącza i Zakopanego.

Dotacja celowa „Narodowy program rozwoju czytelnictwa"

Dotacja celowa miała na celu rozwijanie zainteresowań dzieci i młodzieży przez promowanie i wspieranie wśród nich rozwoju czytelnictwa. W roku 2022 środki zostały przyznane przedszkolom i oddziałom przedszkolnym przy szkołach podstawowych. W naszej gminie z dotacji skorzystały trzy oddziały przedszkolne: w Szkole Podstawowej Nr 3 w Ropczycach, Szkole Podstawowej w Brzezówce

i Szkole Podstawowej w Gnojnicy Woli oraz jedno przedszkole w Zespole Szkół Nr 3 w Ropczycach. Jednostki oświatowe mogły wykorzystać przyznane środki na zakup książek będących nowościami wydawniczymi oraz na działania promujące czytelnictwo. Łączna kwota przeznaczona na NPRC wyniosła 11 875,00 zł, z tego 9 500,00 zł z dotacji, natomiast 2 375,00 zł stanowił wkład własny. W roku 2022 jednostki wykorzystały w/w kwotę w 100%.

Subwencja oświatowa z przeznaczeniem na zajęcia specjalistyczne dla uczniów

Subwencja ta została przyznana na zorganizowanie zajęć specjalistycznych z zakresu pomocy psychologiczno-pedagogicznej w dodatkowym wymiarze godzin dla uczniów szkoły podstawowej. Subwencja objęła m.in. zajęcia korekcyjno-kompensacyjne, logopedyczne, rozwijające kompetencje emocjonalno-społeczne, itp. Ilość dodatkowych zajęć uzależniona była od liczby uczniów. Szkoły otrzymały na ten cel 98 598,00 zł z czego wykorzystano 83 326,99 zł.

Subwencja oświatowa związana z zatrudnieniem nauczycieli specjalistów od 1 września 2022 r. w szkołach i przedszkolach

Subwencja ta dotyczyła i w dalszym ciągu będzie dotyczyć w kolejnych latach nowych standardów zatrudnienia nauczycieli specjalistów w szkołach i przedszkolach. Jednostki musiały więc obowiązkowo wprowadzić od 1 września 2022 r. do arkusza organizacyjnego dodatkowe etaty pedagoga specjalnego, psychologa, pedagoga, terapeuty pedagogicznego i logopedy według wytycznych określonych ustawą, czyli proporcjonalnie do liczby uczniów danej jednostki. Zmiany te miały na celu zwiększenie dostępności oraz podniesienie jakości wsparcia psychofizycznego dla uczniów. Jednostki oświatowe otrzymały na ten cel 347 341,00 zł, natomiast wykorzystano 319 107,15 zł z uwagi na brak specjalistów na rynku pracy posiadających wymagane kwalifikacje.

Fundusz pomocy Ukrainie

Jest to wsparcie z budżetu państwa na realizację dodatkowych zadań oświatowych związanych z kształceniem, wychowaniem i opieką nad dziećmi i uczniami będącymi obywatelami Ukrainy, np. zajęć z języka polskiego w liczbie nie mniejszej niż sześć godzin lekcyjnych tygodniowo. Z Funduszu pomocy finansowane były również zakupy wyposażenia, sprzętu i pomocy dydaktycznych dla uczniów z Ukrainy, którzy uczęszczali do danej jednostki oświatowej. Warunkiem koniecznym było właściwe wpisanie takiego ucznia do Systemu Informacji Oświatowej. Na tej podstawie przyznawane były sukcesywnie środki, które powiększały plan finansowy i w roku 2022 jednostki oświatowe otrzymały 217 510,00 zł, z czego wykorzystano 73 206,24 zł. Z powodu częstej zmiany miejsca zamieszkania uczniów pochodzących z Ukrainy szkoły i przedszkola nie mogły zorganizować zajęć na dłuższy okres, więc środki były wykorzystywane w mniejszym stopniu.

Inwestycje

Projektowanie i budowa dworca autobusowego w Ropczycach

Zadanie zlecono za kwotę 2 714 496,38 zł brutto. Termin realizacji zadania ustalono na 24 czerwca 2022 r. Firma wykonawcza to konsorcjum firm: lider – Przedsiębiorstwo Budowlano-Inżynieryjne ADMA Sp. z o.o. ul. Kościuszki 64, 28-200 Staszów, partner konsorcjum: ADMA Zakład Remontowo-Budowlany Marian Adamczyk, ul. Kościuszki 64, 28-200 Staszów.

Zadanie zostało zakończone. 13.07.2022 r. uzyskano pozwolenie na użytkowanie obiektu.

W ramach zadania wykonano m.in.:

- budynek dworca o pow. 181,27 m^2
- wiatę przystankową o pow. 226,62 m^2
- nawierzchnie utwardzone (zjazdy, miejsca postojowe dla autobusów, miejsca postojowe dla samochodów osobowych, plac manewrowy, ulice) nawierzchnia z kostki brukowej, betonowej gr. 10 cm o łączne pow. 1427,30m^2
- nawierzchnie utwardzone (chodniki, miejsce gromadzenia odpadów stałych) nawierzchnia z kostki brukowej, betonowej gr. 6 cm o łącznej pow. 705,04 m^2
- nawierzchnie zielone z nasadzeniami o łącznej pow. 69,5 m^2
- przyłącz wodociągowy z rur polietylenowych PE, PEHD 63 mm o dł. 26,00 mb
- przyłącz kanalizacji sanitarnej z rur PVC Ø 160 mm o dł. 8,60 m
- doziemną instalację kanalizacji deszczowej o łącznej dł. 169,51 mb wraz z 14,0 szt. studzienek rewizyjnych i jednym separatorem
- dla całego obiektu zasilanie energią elektryczną doziemnym kablem o dł. 134,00 mb
- instalację oświetlenia zewnętrznego, w tym 7 szt. lamp parkowych zasilanych kablem o łącznej dł. 221,00 mb
- instalację fotowoltaiczną (panele zamontowane na dachu wiaty przystankowej) o łącznej mocy 24,0 kW.

Rozbiórka budynku dworca i wiaty przystankowej

Firmie PBI ADMA Sp. z.o. o. w Staszowie, ul. Kościuszki 64, 28-200 Staszów (wykonawca nowego dworca), zlecono rozbiórkę budynku starego dworca wraz z wiatą przystankową. Zadanie zlecono za kwotę 98 400,00 zł brutto.

W ramach zadania:

- rozebrano wiatę przystankową wraz z fundamentami
- dowieziono grunt i wypełniono otwory po fundamentach wiaty
- uprzątnięto i uporządkowano teren po wiacie

W budynku dworca:

- zdemontowano wewnętrzne instalacje sanitarne i elektryczne
- wykuto stolarkę okienną i drzwiową
- zdemontowano przeszklona witrynę stalową poczekalni
- rozebrano stropy i dach części administracyjnej
- nad poczekalnią rozebrano pokrycie dachowe wraz z jego konstrukcja wsporczą
- rozebrano ściany konstrukcyjne i działowe
- rozebrano fundamenty
- rozebrano chodniki bezpośrednio przylegające do budynku
- uprzątnięto i uporządkowano teren po wiacie

Projektowanie i budowa budynku OSP w Małej

W 2022 r. zlecono wykonanie robót wykończeniowych w budynku, instalacyjnych sanitarnych i elektrycznych, zagospodarowanie działki (odbojówka wokół budynku, plac manewrowy z parkingiem przed budynkiem) i przyłącza wodociągowego i kanalizacji sanitarnej. Wykonanie zadania zlecono Firmie Usługowo-Handlowej KRIS-BUD Krzysztof Leszczak, Gbiska 40A, 38-100 Strzyżów, za kwotę 578 100,0 zł brutto.

W ramach zadania wykonano:

- posadzki gresowe parteru i piętra
- okładziny ścian i stropów (tynki, okładziny z płytek ceramicznych, wymalowania)
- posadzkę przemysłową (epoksydowa) w garażu
- okładziny ceramiczne ścian w sanitariatach
- docieplenie i elewacje budynku
- opaskę odbojową wokół budynku i plac z manewrowy z parkingiem przed garażem
- przyłącz kanalizacji sanitarnej ze zbiornikiem szczelnym na ścieki
- przyłącz wodociągowy do sieci oraz przyłącz do istniejącej na działce studni (woda technologiczna)
- montaż osprzętu elektrycznego
- biały montaż
- zagospodarowanie terenu (nawiezienie humusu, obsianie trawy)

Budowa wodociągu w Łączkach Kucharskich i kanalizacji w Brzezówce – etap II

Budowa sieci wodociągowej w Łączkach Kucharskich i sieci kanalizacji sanitarnej w Brzezówce – etap II w ramach operacji Rozwój i poprawa infrastruktury wiejskiej poprzez budowę sieci wodociągowej w Łączkach Kucharskich o długości 6,092 km oraz budowę sieci kanalizacji sanitarnej w Brzezówce o długości 0,417 km. W ramach przetargu wyłoniono wykonawców:

- Łączki Kucharskie – WOD-GAZ Zakład Robót Inżynieryjno-Transportowych Czesław Sztuk, Suchowola 74a, 28-130 Stopnica, na kwotę 2 515 533,70 zł brutto w terminie do 31 października 2022 r. Wykonano budowę sieci wodociągowej, trzy przepompownie wody wraz z zasilaniem i zagospodarowaniem terenu wokół.
- kanalizacja w Brzezówce – ISAGO Karol Kluza 36-100 Kolbuszowa Bukowiec 100A, na kwotę 168 596,10 zł brutto w terminie do 23.08.2022 r. Prace związane z budową kanalizacji sanitarnej zostały zakończone. Zakres wykonany to 435 mb kanalizacji sanitarnej.

W wyniku przeprowadzonego postępowania w trybie zapytania ofertowego wyłoniono inspektora nadzoru: Przedsiębiorstwo Usług Komunalnych w Ropczycach; 31.03.2022 r. zawarto umowę na kwotę 51 833,62 zł.

Projektowanie i budowa wodociągu w Niedźwiadzie Górnej

W trakcie projektowania jest sieć wodociągowa na kwotę w wysokości 69 864,00 zł brutto w terminie do 30 marca 2023 r.

Zakres obejmuje:

- Zaprojektowanie wodociągu o przekroju 160 PE na terenie gminy Dębica o długości około 200 mb. Przygotowany jest wniosek o wydanie decyzji o lokalizacji inwestycji celu publicznego.
- Zaprojektowanie wodociągu na terenie gminy Ropczyce o długości około 3,5 km w celu podłączenia Szkoły Podstawowej w Niedźwiadzie Górnej. Zebrano około 80% umów.

Uzyskano decyzję o lokalizacji inwestycji celu publicznego.

Projektowanie i budowa sieci wodociągowej przy ul. Kolejowej w Ropczycach

Po przeprowadzeniu przetargu nieograniczonego 18.05.2022 r. wyłoniony został wykonawca zadania. 1.06.2022 r. została podpisana umowa z wykonawcą: FHU Marcin Plezia z siedzibą: ul. Piłsudskiego 8A, 39-100 Ropczyce, za kwotę 589 170,00 zł brutto w terminie do 30.04.2023 r. Zakres zadania obejmuje wykonanie sieci wodociągowej zasilającej budynki posadowione wzdłuż ul. Kolejowej powyżej rzędnej 240,0 m. n.p.m. i włączenie do istniejącej sieci na działce nr ewid. 2338 przy ul. Rataja.

Zakres zadania obejmuje budowę około: 750 mb sieci wodociągowej.

Budowa sieci kanalizacji sanitarnej na Os. Czekaj w Ropczycach – etap I

Po przeprowadzeniu przetargu nieograniczonego 18.05.2022 r. wyłoniony został wykonawca zadania. 22.06.2022 r. została podpisana umowa z wykonawcą: Polmad Rzeszów Sp. z o.o. ul. lotniskowa 2, 36-060 Głogów Małopolski za kwotę 821 021,06 zł brutto w terminie do 15.12.2022 r.

Zakres zadania obejmował obszar od oczyszczalni ścieków przy ul. Robotniczej w kierunku drogi wojewódzkiej oraz od linii kolejowej w kierunku północnym. Zakres rzeczowy obejmował budowę pompowni ścieków PC5 wraz z zasilaniem energetycznym oraz drogą dojazdową, budowę sieci kanalizacji sanitarnej Ø 200 o długości około 1,112, budowę rurociągu tłocznego Ø 90 o długości 115,0 m oraz przebudowę sieci wodociągowej Ø 50 o długości 15,0 m na terenie oczyszczalni ścieków przy ul. Robotniczej. Roboty z dniem 15.12.2022 zostały zakończone i odebrane.

Nadzór na inwestycją zlecono Przedsiębiorstwu Usług Komunalnych w Ropczycach za kwotę 20 295,00 zł, brutto.

Budowa kanalizacji sanitarnej w Brzezówce

Po przeprowadzeniu przetargu nieograniczonego 9.05.2022 r. wyłoniono wykonawcę: FHU Marcin Plezia z siedzibą: ul. Piłsudskiego 8A, 39-100 Ropczyce, za kwotę 305 040,00 zł brutto. Aneksowano wykonanie nowych pomp wraz z armaturą i skrzynką sterowniczą w istniejącej pompowni ścieków w Brzezówce w kwocie 47 355,00 zł. Termin zakończenia prac to 10.10.2022 r.

Zakres zadania obejmował budowę kanalizacji sanitarnej o długości 470,00 mb.

Nadzór na inwestycją zlecono Przedsiębiorstwu Usług Komunalnych w Ropczycach za kwotę 20 295,00 zł, brutto

Budowa sieci wodociągowej przy ul. Jana III Sobieskiego oraz przy drodze na Kopiec

Po przeprowadzeniu przetargu nieograniczonego 27.04.2022 r. wyłoniono wykonawcą: Usługi wodno-kanalizacyjne z siedzibą: 39-200 Dębica ul. Witosa 8/20, za kwotę 303 161,56 zł brutto w terminie do 27.08.2022 r. Zadanie zostało zakończone. Wykonany zakres obejmuje: siec wodociągową Ø 110, 90 63 PE o łącznej długości 1,794 km.

Nadzór na inwestycją zlecono Przedsiębiorstwu Usług Komunalnych w Ropczycach za kwotę 9 840,00 zł, brutto.

Budowa boiska wielofunkcyjnego na działce o nr ewid. 2114 położonej w Ropczycach

Po przeprowadzeniu przetargu nieograniczonego 8.06.2020 r. zawarto umowę z wyłonionym wykonawcą: G-Krusz Piotr Sujdak, Artur Cichowski Sp. c. z siedzibą Góra Motyczna 160 A za kwotę 265 301,70 zł brutto w terminie do 29.07.2022 r. Wykonano podbudowę z kruszywa pod nawierzchnię poliuretanową o powierzchni 457,60 m^2. Wykonano drogę dojazdową wzdłuż istniejącego boiska asfaltowego oraz istniejącego placu zabaw o powierzchni 280,0 m^2. Do wykonania pozostało ułożenie nawierzchni poliuretanowej, montaż dwóch koszy do koszykówki oraz słupków do siatkówki z siatką, wykonanie ogrodzenia z siatki o wys. 4,0 m z siatki wraz z furtką wokół boiska oraz wykonanie dojścia do boiska z kotki brukowej.

Budowa dwóch boisk wielofunkcyjnych przy szkołach podstawowych: w Ropczycach i Gnojnicy Woli oraz dwóch siłowni plenerowych przy zespołach szkół: w Ropczycach i Niedźwiadzie Górnej

– budowa boiska wielofunkcyjnego przy szkole podstawowej w Gnojnicy Woli – po przeprowadzeniu przetargu nieograniczonego 12.04.2022 r. zawarto umowę z wyłonionym wykonawcą: G-Krusz Piotr Sujdak, Artur Cichowski Sp. c. z siedzibą Góra Motyczna 160 A za kwotę 488 701,87 zł brutto w terminie do 30.11.2022 r. Zakończono budowę boiska. Wykonano drenaż wgłębny o długości 29,0 mb, podbudowę z piasku oraz kruszywa o powierzchni 649,20 m^2, zamontowano obrzeża wydzielające boisko, ułożono beton jamisty pod sztuczną trawę, ułożono sztuczną trawę, zamontowano bramki, zamontowano piłkochwyty za bramkami o wysokości 6,0 m, wybudowano ogrodzenie z siatki o wys. 4,0 m wraz bramą wjazdową i furtką oraz umocniono skarpy przy boisku płytami typu, „Yomb”.

Budowa dwóch boisk wielofunkcyjnych przy szkołach podstawowych: w Ropczycach i Gnojnicy Woli oraz dwóch siłowni plenerowych przy zespołach szkół: w Ropczycach i Niedźwiadzie Górnej

– budowa ogólnodostępnej, wielofunkcyjnej, plenerowej strefy sportowo-rekreacyjnej w Niedźwiadzie Górnej – zakończono prace przy budowie siłowni. 31.05.2022 r. odbył się odbiór końcowy inwestycji. Wykonano nawierzchnię bezpieczną z maty przerostowej o pow. 118,50 m^2, dojście do siłowni z kostki brukowej, wymianę ogrodzenia panelowego na długości 57,0 m wraz furtkami, montaż urządzeń sportowo-rekreacyjnych oraz ławki, kosz i stojak na rowery. Wartość inwestycji wyniosła 85 377,00 zł. Wykonawcą była firma 4STB Sp. z o.o., ul. Osadnicza 35, 65-785 Zielona Góra.

Modernizacja i poprawa warunków użytkowania budynku biblioteki publicznej w Lubzinie

Po przeprowadzeniu przetargu nieograniczonego 20.04.202 r. wyłoniono wykonawcą: BPB Inwest BAU Sp. z o.o. Sp.k., z siedzibą: 39-200 Dębica, ul. Kawęczyńska 142A za kwotę 61 500,00 zł brutto w terminie do 30.11.2022 r.

Później, ze względu na narzucone przez donatorów terminy (w celu dotrzymania narzuconych terminów), podjęto decyzję o realizacji zadania w trybie „zaprojektuj i wybuduj". Z tego powodu najpierw projektant zostanie rozliczony z wykonanych do tej pory prac. Za porozumieniem stron ustalono, że sporządzona przez niego inwentaryzacja budowlana istniejącego budynku biblioteki w Lubzinie zostanie przekazana zamawiającemu; należna część wynagrodzenia za wykonane prace zostanie wypłacona, a umowa zostanie rozwiązana. Następnie ogłoszono dwa przetargi nieograniczone na realizację zadania w trybie „zaprojektuj i wybuduj". W obu przypadkach wpłynęły oferty przekraczające przewidziany na realizację tego zadania budżet. Z tego powodu oba przetargi unieważniono i odstąpiono od realizacji zdania.

Projektowanie i budowa sieci wodociągowej i kanalizacji sanitarnej przy ul. Przemysłowej w Ropczycach

W wyniku przeprowadzonego postępowania w trybie zapytania ofertowego wyłoniono projektanta: LW-PROJEKT Lidia Wozowicz z siedzibą ul. Spacerowa 29 D 35-601 Rzeszów oraz 4.02.2022 r. zawarto umowę na kwotę 69 325,00 zł. Umowny termin realizacji – do 30.11.2023 r. W związku z odstąpieniem od projektowania sieci kanalizacji sanitarnej obniżono wynagrodzenie

o 15 000,00 zł. Przystąpiono do procedury wywłaszczeniowej osób, które nie zgodziły się na przeprowadzenie wodociągu przez ich działki.

Modernizacja budynku Centrum Kultury w Gnojnicy Dolnej, w tym poprawa efektywności energetycznej obiektu – projektowanie

W wyniku przeprowadzonego postępowania w trybie zapytania ofertowego wyłoniono projektanta: Pracownia Projektowa – Barbara Pasowicz z siedzibą ul. Łukasiewicza 17, na kwotę 36 285,00 zł. Zaprojektowano rozbudowę budynku od strony wschodniej, nadbudowę z wykonaniem nowego dachu, remont elewacji, izolację przeciwwilgociową i termiczną fundamentów, remont części pomieszczeń, przebudowę schodów zewnętrznych wraz z pochylniąoraz wymianę kostki brukowej przy budynku.

Projektowanie wewnętrznej doziemnej instalacji nawadniającej boiska na dz. nr 2231/23 w Ropczycach

Zlecono wykonanie dokumentacji projektowej na wykonanie instalacji nawadniania boiska oraz 31.03.2022 r. zawarto umowę z Pracownią Projektowo-Realizacyjną Piotr Kosydar z siedzibą: ul. Wyszyńskiego 89, 39-100 Ropczyce za kwotę 8 610,00 zł brutto 5.04.2022 r. dokonano odbioru dokumentacji projektowej od projektanta. 14.04.2022 zgłoszono projekt do pozwolenia na budowę. Decyzja stała się ostateczna 6.05.2022 r.

Przebudowa istniejącego skateparku w Ropczycach

12.05.2022 r. odbył się odbiór końcowy inwestycji. Wykonawcą była firma „PT" s.c. M. Ignaciuk T. Dąbrowski z siedzibą ul. Hutnicza 47, 81-061 Gdynia. W miejsce starych wcześniej zdemontowanych urządzeń zamontowano bank ramp, quarter pipe, funbox z grindboxem oraz ławkę wraz z koszem do segregacji odpadów. Wartość zadania wynosiła 142 311,00 zł.

Budowa oświetlenia stadionu sportowego w Gnojnicy Dolnej

16.05.2022 r. odbył się odbiór końcowy inwestycji. Wykonawcą była firma Zakład Instalatorstwa Elektrycznego Jaroch Jan z siedzibą 39-124 Nockowa 244. Wykonano linię kablową o długości 349,0 mb., instalację sterowania oraz zamontowano 6 szt. słupów o wysokości 12 m oraz 12 opraw oświetleniowych. Wartość zadania wyniosła 104 550,00 zł.

Remont i budowa placu zabaw i siłowni zewnętrznej na Ogródku Jordanowskim w Ropczycach – projektowanie

Zlecono wykonanie dokumentacji projektowej na projekt oraz 5.01.2022 r. zawarto umowę z Pracownią Projektowo-Realizacyjną Piotr Kosydar z siedzibą: ul. Wyszyńskiego 89, 39-100 Ropczyce za kwotę 8 610,00 zł brutto 21.01.2022 r. dokonano odbioru dokumentacji projektowej od projektanta. Odebrano zgłoszenie 12.02.2022 r.

Projektowanie i budowa budynku sanitarno-szatniowego przy stadionie sportowym w Małej

Zlecono projekt budynku szatniowego za kwotę 12 500,00 zł w terminie do 30.06.2022 r. Pracowni Projektowo Realizacyjnej Piotr Kosydar z siedzibą: ul. Wyszyńskiego 89, 39-100 Ropczyce. W terminie umownym została przekazana kompletna dokumentacja projektowa.

Projektowanie i budowa przyłącza energetycznego do budynków sanitarno-szatniowych na dz. nr 2231/23 w Ropczycach

Zlecono projekt na dokumentacje wykonania przyłącza dla budynku sanitarno-szatniowego firmie: Zakład Instalatorstwa Elektrycznego inż. Jaroch Jan, Nockowa 244, 39-124 Iwierzyce za kwotę 3 750,00 zł brutto. Projekt został opracowany i uzgodniony przez Zakład Energetyczny. Wybrano firmę ELMIX z Ropczyc do wykonania przyłącza energetycznego. Wykonano przyłącz energetyczny oraz wykonano doziemny zewnętrzny odcinek instalacji elektrycznej wewnętrznej budynków za kwotę 22 893,99 zł brutto.

Budowa sieci wodociągowej i kanalizacji sanitarnej na os. Skorodeckiego w Ropczycach etap III

Zakres obejmuje wykonanie kanalizacji sanitarnej o długości ok. 2,3 km, dwóch pompowni ścieków oraz sieci wodociągowej o długości ok. 1,87 km. Zadanie na kwotę 1 886 082,00 zł realizował Zakład Produkcyjno-Budowlany LISBUD Paweł Lisowski z Pstrągowej.

Projektowanie i budowa sieci wodociągowej przy ul. 3-go Maja i ul. Monte Cassino w Ropczycach

Zadanie obejmuje zaprojektowanie i wykonanie sieci wodociągowej Ø 90 PE o długości około 250 mb. Podpisano umowę z FH-U Marcin Plezia z siedzibą: ul. Piłsudskiego 8A, 39-100 Ropczyce, za kwotę 41 205,00 zł brutto. Termin wykonania dokumentacji projektowej oraz sieci do 30.05.2023 r.

Projektowanie kompleksu sportowego w Niedźwiadzie Dolnej

W drodze zapytania ofertowego wyłoniono wykonawcę na opracowanie projektu budowlanego. Firma BPB INVEST-BAU Sp. z o.o. Sp.k. ul. Kawęczyńska 142a Dębica za kwotę 116 850,00 zł opracuje projekt w terminie do 29.09.2023 r.

Budowa kompleksu sportowo-rekreacyjnych torów rowerowych typu pumptrack w Ropczycach

W trybie przetargu nieograniczonego najkorzystniejsza ofertę złożyła firma OBO Polska Sp. z o.o. 35-234 Rzeszów, ul. Trembeckiego 11A za kwotę 669 447,96 zł. Umowa została podpisana 10.01.20223 r., termin realizacji inwestycji – do 6 miesięcy od dnia podpisania umowy.

Projektowanie przebudowy i zmiany sposobu użytkowania budynku szkoły na oddział żłobkowy w miejscowości Brzezówka

W wyniku przeprowadzonego zapytania ofertowego na projekt, została wybrana firma pn: KR Studio Pracownia Architektoniczna Rafał Owczarek u. Ligęzów 44, 39-200 Dębica. Podpisano umowę na kwotę 50 000,00 zł brutto z terminem do 12.12.2022 r. Opracowano dokumentację projektową i uzyskano pozwolenia na budowę.

Kolej aglomeracyjna

W 2022 roku Gmina Ropczyce przekazała Województwu Podkarpackiemu dotację celową w wysokości 397 200,00 zł na zadanie pod nazwą *Organizowanie kolejowych przewozów pasażerskich realizowanych w ramach Podmiejskiej Kolei Aglomeracyjnej – PKA*. W 2023 roku kwota ta została podniesiona do wysokości 497 200,00 zł.

Rozwój bazy sportowej i rekreacyjnej

Odpowiadając na potrzeby mieszkańców, klubów sportowych, stowarzyszeń, gmina Ropczyce, na obiektach Ropczyckiego Centrum Sportu i Rekreacji, w roku 2022 zrealizowała kolejne inwestycje w zakresie infrastruktury sportowej:

– zespół basenów kąpielowych: od 21 czerwca do 31 sierpnia przeprowadzono planowany remont instalacji uzdatniania wody basenowej oraz jej podgrzewu na pływalni krytej o wartości 768 750,00 zł. Zakres prac remontowych obejmował:
  1. demontaż orurowania, filtrów, pomp dozujących, pomp obiegowych, urządzeń kontrolno-pomiarowych itd.,
  2. montaż 4 filtrów wraz z zasypaniem nowym złożem filtracyjnym,
  3. remont pomp obiegowych
  4. montaż zestawów uzupełniania wody,
  5. montaż pomp dozujących środki uzdatniania wody i układów kontrolno-pomiarowych,
  6. montaż instalacji do uzdatniania wody w brodzikach do stóp,
  7. wymianę rur łączonych kielichowo na bardziej higieniczne połączenia klejone,
  8. zautomatyzowanie systemu grzewczego oraz montaż niezbędnych wymienników.

Dzięki remontowi poprawiona została jakość wody basenowej oraz osiągnięto oszczędności w bilansie ciepła, poprzez lepsze wykorzystanie zainstalowanych źródeł OZE

Ponadto na obiektach basenowych:

– zmodernizowano oświetlenie hali basenowej zastępując naświetlacze halogenowe energooszczędnymi naświetlaczami LED,

– na basenach otwartych wyremontowano dno basenu rekreacyjnego, tzw. ósemki,
– w zespole saunowym krytej pływalni wyremontowano łaźnię parową oraz tężnię solną

Na pozostałych obiektach przeprowadzono niezbędne remonty, a z tych poważniejszych m. in.:

– boisko na os. Czekaj – wyremontowano nawierzchnię trawiastą boiska piłkarskiego
– stadion w Lubzinie – wyremontowano stary piłkochwyt, zamontowano nowy od strony wschodniej, wstawiono nowe aluminiowe bramki oraz przeprowadzono niezbędne prace renowacyjne nawierzchni boiska
– Stadion Miejski – wyremontowano pozostałe pomieszczenia klubowe na piętrze budynku szatniowo-biurowego oraz nawierzchnię trawiastą boiska piłkarskiego
– Ogródek Jordanowski – wyremontowano skate-park, ułożono nową kostkę brukową, zamontowano nowe urządzenia
– stadion w Gnojnicy – zamontowano sztuczne oświetlenie boiska piłkarskiego pozwalające na prowadzenie treningów w okresie od jesieni do wiosny w warunkach ograniczonej widoczności
– Orlik na ul. Szkolnej – zamontowano nowy piłkochwyt

Zakup samochodu specjalnego ratowniczo-gaśniczego IVECO dla OSP Granice

W grudniu 2022 roku Gmina Ropczyce zakupiła dla Ochotniczej Straży Pożarnej Ropczyce-Granice lekki samochód ratowniczo-gaśniczy na podwoziu Iveco. Wartość pojazdu to 424 998,21 zł. Ponad połowa tej kwoty, tj. 224 998,21 zł pochodzi z budżetu gminy, a 200 000,00 zł to dofinansowanie pozyskane z MSWiA.

Inwestycje drogowe

W 2022 roku zrealizowano następujące zadania:

1. W ramach dofinansowanie z Rządowego Funduszu Polski Ład zostało zrealizowane zadanie pn. „Rewitalizacji ul. Króla Kazimierza Wielkiego, ul. Krakowskiej, ul. Grunwaldzkiej w m. Ropczyce". Wartość zadania to kwota 4 425 816,33 zł, w tym dofinansowanie z Rządowego Funduszu Polski Ład wyniosło 3 325 000,00 zł. W ramach zadania wykonano następujące zakresy robót:
   - ul. Króla Kazimierza Wielkiego – przebudowano ulicę na długości 230 m oraz chodniki na długości 310 m. Wykonano nową nawierzchnie bitumiczną, wymieniono krawężniki na granitowe, ułożono na chodnikach nową nawierzchnię z kostki betonowej. Przebudowano kanalizację deszczową, sieć ciepłowniczą na długości 140 m, przebudowane zostało oświetlenie uliczne.
   - ul. Krakowska – przebudowano ulicę na długości 225 m oraz chodniki na długości 395 m. Wykonano nową nawierzchnie bitumiczną, wymieniono krawężniki na granitowe, ułożono na chodnikach nową nawierzchnię z kostki betonowej. Przebudowano kanalizację deszczową oraz odcinek kanalizacji sanitarnej i sieci wodociągowej, przebudowane zostało oświetlenie uliczne.
   - drogi wewnętrzne – przebudowano drogi osiedlowe na łącznej długości 280 m oraz chodniki na łącznej długości 440 m. Wykonano nową nawierzchnię bitumiczną na jezdni oraz parkingach, wymieniono krawężniki na granitowe, ułożono na chodnikach nową nawierzchnię z kostki betonowej. Przebudowano kanalizację deszczową oraz sieć kanalizacji sanitarnej i sieć wodociągową, przebudowane zostało oświetlenie uliczne.

   Zadanie zrealizowało Przedsiębiorstwo Drogowo-Mostowe S.A. w Dębicy, ul. Drogowców 1, 39-200 Dębica w ramach umowy Nr PPZP.272.2.2022 z dnia 25.02.2022 r. oraz aneksu Nr 1 z dnia 8.04.2022 r. i aneksu Nr 2 z dnia 10.10.2022 r.

2. W ramach dofinansowania z Rządowego Funduszu Rozwoju Dróg zostało zrealizowane zadanie pn. „Przebudowa drogi gminnej w Ropczycach – ulica Brzozowa”. Wartość zadania to kwota 2 880 637,25 zł, w tym dofinansowanie wyniosło 1 638 382,00zł. W ramach zadania przebudowano pas drogowy ul. Brzozowej na długości 2 332 m. Została wybudowana ścieżka rowerowa o szerokości 2 m na długości 656 m, wymieniono elementy odwodnienia, wykonana została nowa nawierzchnia bitumiczna na ciągu głównym i zjazdach zbiorczych, wykonano nowe oznakowanie poziome i pionowe, zamontowane zostały nowe bariery ochronne stalowe na długości 1200 m oraz balustrady zabezpieczające ruch pieszych na długości 500 m, przebudowane zostało skrzyżowanie z drogą wojewódzką nr 986 oraz wykonano remont skrzyżowania z drogą krajową DK94. Zadanie zrealizowało Przedsiębiorstwo Drogowo-Mostowe S.A. w Dębicy, ul. Drogowców 1, 39-200 Dębica w ramach umowy Nr PPZP.272.22.2021 z dnia 29.07.2021 r. oraz aneksu Nr 1 z dnia 22.07.2022 r.

3. „Remont nawierzchni placu postojowo-manewrowego w rejonie dworca autobusowego w Ropczycach". Wykonawcą robót była firma: Usługi Brukarsko-Budowlano-Handlowe Jan Wrona, Brzezówka 276C, 39-102 Lubzina na podstawie umowy Nr PPZP.272.32.2022 z dnia 12.10.2022 r. Wartość zadania to kwota 289 004,00 zł. Zakres robót obejmował wykonanie podbudowy z kruszywa łamanego, ułożenie krawężników kamiennych na długości 218 m, wykonanie nawierzchni z kostki brukowej betonowej na powierzchni 1064,5 m^2, wykonanie elementów odwodnienia.

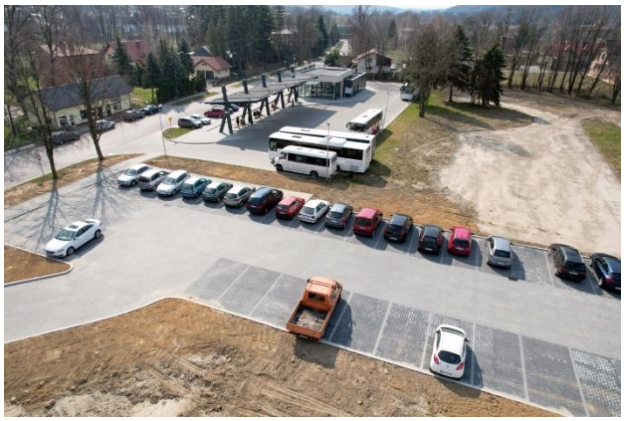

4. Remont mostu zlokalizowanego na rzece Wielopolka w ciągu drogi gminnej Nr 107540 R Łopuchowa – Stobierna w Łączkach Kucharskich. Wartość zadania to kwota 71 384,16 zł. Zadanie realizowała firma „Mechaniczna Obróbka Drewna Usługi Handel Transport", Gnojnica 633b, 39-105 Gnojnica na podstawie umowy Nr DGM.271.14.2022 z dnia 01.06.2022 r. Zakres robót obejmował demontaż istniejącej konstrukcji drewnianej mostu (dyliny dolnej i górnej, barier ochronnych) i wymiany na nowe elementy.

5. Remont mostu zlokalizowanego na rzece Wielopolka w ciągu drogi gminnej Nr 107539 R Chechły-Chechły w Ropczycach. Wartość zadania to kwota 50 364,04 zł. Zadanie realizowała Firma Usługowo-Produkcyjno-Handlowa ZURBTRAK Adam Ochał 39-126 Zagorzyce 16 na podstawie umowy Nr DGM.271.24.2022 z dnia 7.09.2022 r. Zakres robót obejmował demontaż istniejącej konstrukcji drewnianej mostu (poprzecznic, dyliny dolnej i górnej, barier ochronnych) i wymiany na nowe elementy.

Oświetlenie uliczne

1. Koszty zakupu energii elektrycznej do oświetlenia ulicznego wyniosły 520 938,81 zł (2021 – 636 846,38 zł)
2. Koszty konserwacji oświetlenia ulicznego wyniosły 92 518,76 zł (2021 – 191169,37 zł)
3. Modernizacja oświetlenia ulicznego na terenie Gminy Ropczyce wyniosła 2 798 004,00 zł. Wymienionych zostało 2026 istniejących opraw oświetleniowych na oprawy ze źródłem światła LED wraz z osprzętem sieciowym i wdrożeniem systemu informatycznego do geolokalizacji, zarządzania i inwentaryzacji oświetlenia ulicznego. W ramach zadania świadczona jest też usługa konserwacji i obsługi urządzeń oświetleniowych do 30.09.2031 r.
4. Zlecono wykonanie projektów budowy oświetlenia w Gnojnicy Dolnej. Lubzinie i przy ul. Borki Chechelskie za kwotę 36 770,00 zł.

Infrastruktura techniczna

Zaopatrzenie w wodę

Zadania własne gminy w zakresie zbiorowego zaopatrzenia w wodę i zbiorowego odprowadzenia ścieków wykonuje Przedsiębiorstwo Usług Komunalnych sp. z o.o. w Ropczycach będące w 100% własnością Gminy Ropczyce. Przedsiębiorstwo Usług Komunalnych Sp. z o.o. zaspokaja potrzeby mieszkańców gminy Ropczyce w zakresie zaopatrzenia w wodę z dwóch ujęć wody. Cały system dostawy wody kontrolowany jest zdalnie przez system wizualizacji i monitoringu oparty na platformie systemu Scada. System obsługuje hydrofornie sieciowe, studnie głębinowe, ujęcie wody Ropczyce, ujęcie wody w Lubzinie, terenowe zbiorniki wody pitnej. System obsługuje również 69 pompowni ścieków i 2 oczyszczalnie ścieków w zakresie niezbędnym do utrzymania ciągłości pracy urządzeń technologicznych.

Ujęcie Ropczyce

W skład urządzeń wodnych wchodzi 9 studni głębinowych położonych w Ropczycach w dzielnicy Czekaj i Pietrzejowa oraz w Brzezówce. Woda z tych studni jest transportowana poprzez sieć rurociągów do stacji uzdatniania wody przy ulicy Rataja, gdzie, po dezynfekcji i zmagazynowaniu nadwyżki w zbiornikach wyrównawczych, jest transportowana do odbiorców. Uzdatniona woda do odbiorców transportowana jest siecią rurociągów rozdzielczych. Ze względu na ukształtowanie terenu gminy Ropczyce dla zapewnienia wymaganego ciśnienia zbudowano sieć hydroforni, urządzenia redukujące ciśnienie oraz obiekty ze zbiornikami wyrównawczymi.

Na infrastrukturę zapewniającą pobór wody składają się studnie głębinowe, wiele kilometrów rurociągów, hydrofornie, zbiorniki wyrównawcze oraz szereg innych urządzeń. Parametry wszystkich obiektów są monitorowane i analizowane pod względem możliwości wystąpienia awarii. Taki sposób utrzymania ujęcia służy zapewnieniu bezpiecznego funkcjonowania układu zaopatrzenia w wodę. Urządzenia eksploatowane przez Przedsiębiorstwo Usług Komunalnych służą firmom, mieszkańcom oraz jednostkom użyteczności publicznej z terenu miasta i gminy. Ilość pobieranej wody z tego ujęcia wynosi średnio około 2000 m3/dobę, co stanowi około 70% wydajności studni głębinowych.

Ujęcie Lubzina

To stosunkowo młode przedsięwzięcie powstało w wyniku zwiększenia zapotrzebowania na wodę oraz w związku z planowaną rozbudową sieci wodociągowej. Obiekt składa się z 3 studni głębinowych, zbiorników wyrównawczych, stacji uzdatniania (dezynfekcji), hydroforni. Ujęcie zostało włączone do istniejącej sieci wodociągowej i zaopatruje w wodę głównie miejscowości Lubzina, Brzezówka i osiedle Czekaj.

Ogółem spółka eksploatuje 12,4 km sieci wodociągowej magistralnej, 199 km sieci wodociągowej rozdzielczej, 12 studni głębinowych, 5 stacji trafo, 2 stacje uzdatniania wody, 15 hydroforni, 4451 przyłączy wodociągowych, tysiące zasuw i setki hydrantów.

Dystrybucja wody z dwóch ujęć, a także połączenie z siecią wodociągową gminy Paszczyna, zapewnia dywersyfikację zaopatrzenia odbiorców w wodę. Spółka przygotowała również infrastrukturę techniczną do połączenia się z wodociągiem z Sędziszowa Małopolskiego. Przedsiębiorstwo w 2022 roku wyprodukowało i sprzedało 666 tys. m^3 wody (2021 – 650 tys. m^3). Wydało 263 warunki techniczne oraz zapewnienia dostawy wody i odbioru ścieków (2021 – 378), odebrało 123 przyłącza wodociągowe (2021 – 118). Pracownicy spółki nadzorowali budowę sieci wodociągowej wraz z trzema hydroforniami w Okoninie. W 2022 przedsiębiorstwo, wykorzystując własne środki finansowe współfinansowało budowę sieci wodociągowych i sieci kanalizacyjnych realizowanych przez mieszkańców. Wybudowano 1474 mb sieci wodociągowych i 819 mb sieci kanalizacyjnych.

Odbiór i oczyszczanie ścieków

Na obszarze funkcjonowania Przedsiębiorstwa Usług Komunalnych sp. z o.o. w Ropczycach działają 3 oczyszczalnie ścieków, do których doprowadzone są ścieki poprzez sieć kanalizacyjną grawitacyjną oraz za pomocą 69 pompowni ścieków rurociągami tłocznymi do wyżej położonych kolektorów.

Bieżący nadzór zdalny pompowni ścieków ze stanowiska komputerowego przez 24 h/dobę pozwala na ograniczenie kontroli objazdowych pompowni ścieków oraz szybkie reagowanie na awarie i identyfikację zatkanych pomp i rurociągów. Do kanalizacji sanitarnej mogą być odprowadzane wyłącznie ścieki bytowe i komunalne. Obowiązuje natomiast całkowity zakaz wprowadzania do niej wód deszczowych oraz drenażowych. Wody te, zgodnie z polskimi przepisami, mogą być odprowadzane na teren własny lub do kanalizacji deszczowej.

Oczyszczalnia ścieków w Ropczycach (ul. Masarska)

Oczyszczalnia mechaniczno-biologiczna z usuwaniem związków biogennych o przepustowości 1927 m^3/dobę. Została oddana do użytku w roku 2000. Obsługuje system kanalizacji grawitacyjno-podciśnieniowej z terenu miasta. Oczyszcza ścieki z terenu śródmieścia, osiedla budynków wielorodzinnych, osiedli: Chechły, Witkowice, Pietrzejowa. Po zakończonej rozbudowie i modernizacji oczyszczalnia przyjmuje ścieki z nowo wybudowanej kanalizacji z terenu sołectwa Gnojnica, osiedli Brzyzna, Granice oraz ulicy Kolonia.

Oczyszczalnia ścieków w Ropczycach (ul. Robotnicza)

Oczyszczalnia ścieków została wybudowana w roku 1975 jako oczyszczalnia mechaniczno-biologiczna ze złożami biologicznymi. Projektowa przepustowość oczyszczalni wynosi 1657 m^3/dobę, RLM 6480. Oczyszczalnię obsługuje system kanalizacji ogólnospławnej. Posiada pozwolenie wodno-prawne na odprowadzanie ścieków oczyszczonych w okresie bezdeszczowym Qmaxd – 1657m^3/dobę, w okresie deszczowym Qmaxd – 3634m^3/dobę. Do oczyszczalni dopływają ścieki z dzielnicy przemysłowej, osiedla Czekaj, części osiedla Barbary, a od 2022 roku również z rejonu ul. Robotniczej po północnej stronie linii kolejowej Kraków-Medyka.

Oczyszczalnia ścieków w Paszczynie

Powstała w 2003 r., dla wsi Lubzina i Brzezówka. Typ oczyszczalni ARBF (automatyczny reaktor biologiczny) o przepustowości 250 m^3/dobę.

W 2022 roku przyjęto do kanalizacji ogółem 654 tys. m^3 ścieków (2021 – 650 tys. m^3) i poddano je procesowi oczyszczenia, osiągając parametry zgodne z wydanymi pozwoleniami wodno-prawymi i projektowymi dla poszczególnych oczyszczalni.

Spółka eksploatowała 200 km sieci kanalizacyjnych (2021 – 197 km), 3603 przyłączy kanalizacyjnych (2021 – 3370), 69 pompowni sieciowych, 3 oczyszczalnie ścieków (2021 – takie same cyfry).

W ramach umowy z Gminą Ropczyce spółka prowadziła nadzór nad realizacją obowiązków związanych z podłączaniem do istniejącej kanalizacji sanitarnej. Do chwili obecnej nadzorem objęto 546 nieruchomości (2021 – 422) i w związku z tymi działaniami 197 nieruchomości zostały podłączone do sieci kanalizacyjnej (2021 – 172).

Przedsiębiorstwo Usług Komunalnych spółka z o.o. w Ropczycach realizowało w 2022 r. plan strategiczny opracowany w marcu 2019 roku, a obejmujący lata 2019-2023. Misją przedsiębiorstwa jest świadczenie usług wodno-kanalizacyjnych, komunalnych i innych w zakresie ochrony środowiska, działania na rzecz zdrowego i przyjaznego człowiekowi środowiska naturalnego przy wykorzystaniu najlepszych rozwiązań technicznych i technologicznych.

Podstawowe cele działalności założone do wykonania w planie strategicznym to utrzymanie rentowności i płynności finansowej, dobrego wizerunku firmy, spłata części kredytu zaciągniętego na

rozbudowę i modernizację oczyszczalni ścieków oraz rozliczenie dotacji z POIiŚ, utrzymanie pozycji lidera w sferze usług komunalnych, dalszy rozwój działalności.

Poprzez realizację planu strategicznego zwiększono wydajność i jakość pracy, zwiększono wielkość przychodów powyżej poziomu inflacji, wprowadzono w większym stopniu monitoring i automatyzację urządzeń technicznych, poszerzono zakres świadczonych usług.

Główne założenia planu strategicznego na rok 2022 zostały osiągnięte. Wykonano założone przychody, rentowność i wydajność.

Ciepłownictwo

Usługi w zakresie wytwarzania, przesyłu i dystrybucji ciepła dla potrzeb centralnego ogrzewania i ciepłej wody użytkowej to zadania Przedsiębiorstwa Energetyki Cieplnej w Ropczycach Sp. z o.o. Wytwarzanie ciepła odbywa się we własnym źródle ciepła, tj. w ciepłowni węglowej przy ul. Przemysłowej 5A w Ropczycach.

Zainstalowana moc cieplna źródła ciepła wynosi 16,60 MW. W ciepłowni zainstalowane są cztery kotły węglowe: kocioł WR-10 o mocy 8,0 MW, kocioł WR-7 o mocy 7 MW i dwa kotły KRR 800 o mocy 0,8 MW każdy. Źródło ciepła eksploatowane przez spółkę jest w dobrym stanie technicznym dzięki systematycznie dokonywanym konserwacjom i remontom.

Istniejące źródło wykorzystujące do produkcji ciepła węgiel kamienny (jako najtańsze paliwo) spełnia wszystkie aktualne zaostrzone wymagania i normy ochrony środowiska oraz niedużym nakładem środków finansowych będzie dostosowane do wymagań stawianych dyrektywą MCP od roku 2030. Ponieważ całkowita moc zainstalowana w paliwie nie przekracza 20 MW ciepło produkowane przez spółkę nie jest obciążone kosztami emisji CO_2.

Prowadzone, zgodnie z uzyskanym pozwoleniem, badania emisji spalin spełniają wszystkie normy przewidziane dla tego typu instalacji. Nie mniej jednak spółka poszukuje rozwiązań mogących w przyszłości zastąpić paliwo węglowe na bardziej ekologiczne typu biomasa, czy inne odnawialne źródła energii.

Prowadzony jest również obrót ciepłem zakupionym w Zakładach Magnezytowych w Ropczycach.

W okresie letnim spółka kupuje ciepło odpadowe od Zakładów Magnezytowych w Ropczycach dla potrzeb podgrzania ciepłej wody użytkowej osiedla Św. Barbary i ogrzewania basenu kąpielowego. Jako uzupełnienie i gwarancja dostaw pracują równolegle kotły KRR z uwagi na niestabilność dostaw ciepła odpadowego.

Całkowita długość sieci ciepłowniczej wynosi 12,883 w tym sieci wysokoparametrowe 11,464 km i sieci niskoparametrowe 1,419 km.

30 września 2022 zakończona została realizacja inwestycji „Rozbudowa istniejącego osiedlowego systemu ciepłowniczego wraz z budową, przebudową przyłączy i indywidualnych

węzłów cieplnych” obejmującej swym zakresem budynki wielorodzinne należące do Spółdzielni Mieszkaniowej w Ropczycach, Spółdzielni Mieszkaniowej „Cukrownik”, Towarzystwa Budownictwa Społecznego oraz inne obiekty użyteczności publicznej i prywatne zlokalizowane na tym osiedlu. Wykonawcą inwestycji było wyłonione w ramach przetargu konsorcjum:
PRESYSTEM Sp. z o.o. Sp. k. – lider konsorcjum
TERMORES Sp. z o.o. Sp. k. – partner konsorcjum

Projekt został realizowany w formule „zaprojektuj i buduj” i dotyczył likwidacji dwóch wymiennikowni grupowych przy ul. A. Krajowej 1B i przy ul. Piłsudskiego 22A w Ropczycach oraz budowę czterdziestu nowych, indywidualnych węzłów cieplnych w budynkach na terenie osiedla Św. Barbary. Ponadto, w ramach projektu wybudowano nowoczesną dwuprzewodową sieć preizolowaną wysokoparametrową, która zastąpiła dotychczasową wyeksploatowaną sieć kanałową czteroprzewodową. Zasadniczymi korzyściami płynącymi z inwestycji jest: zmniejszenie awaryjności systemu ciepłowniczego, zmniejszenie strat wody i ciepła, zmniejszenie ilości przerw w dostawie mediów, podniesienie komfortu użytkowania systemu ciepłowniczego, zapewnienie wieloletniej eksploatacji nowoczesnych rozwiązań technologicznych przy minimalnym oddziaływaniu na środowisko i otoczenie. W ramach inwestycji wykonany został również system telemetrii, sterowania i monitorowania infrastrukturą ciepłowniczą wykonaną w ramach projektu, dzięki czemu monitorowanie pracy sieci i węzłów cieplnych odbywa się ze stanowiska dyspozytora w siedzibie firmy. System monitorowania rejestruje na bieżąco główne parametry pracy węzłów, m.in.: temperatury zasilania i powrotu po stronie wysokich parametrów WP, temperatury po stronie niskiej instalacji c.o. i c.w.u., temperatury zewnętrzne rejestrowane przez czujnik regulatora, ciśnienia zasilania i powrotu, przepływy po stronie WP, wskazania liczników uzupełniania instalacji wodą sieciową, ciśnienia zimnej wody, itp.

Projekt finansowany był: w 85% ze środków Regionalnego Programu Operacyjnego Województwa Podkarpackiego i w 15% ze środków PEC Ropczyce. Wartość tego projektu to ponad 8 mln zł brutto, dofinansowanie 85% – tj. ponad 6 mln zł.

Warunkiem otrzymania ww. dofinansowania było uzyskanie przez spółkę „Efektywnego systemu ciepłowniczego” w ciągu 3 lat, od rozpoczęcia inwestycji w sieci. W związku z powyższym w roku 2019 PEC Ropczyce złożyło wniosek, w ramach programu „Ciepłownictwo powiatowe”, na dostosowanie ciepłowni do wymagań efektywnego systemu ciepłowniczego z wykorzystaniem modułów ORC. 15 października 2021 r. w siedzibie Narodowego Funduszu Ochrony Środowiska i Gospodarki Wodnej w Warszawie, prezes Zarządu Przedsiębiorstwa Energetyki Cieplnej w Ropczycach Sp. z o.o. podpisał umowy o dofinansowanie w formie dotacji i pożyczki inwestycji pn.: „Dostosowanie kotłowni w Ropczycach do wymagań efektywnego systemu ciepłowniczego z wykorzystaniem modułów ORC”. Wniosek o udzielenie dotacji i pożyczki, które dają łącznie 100% pokrycie finansowania inwestycji, złożony został w listopadzie 2019 r. w ramach nowego programu „Ciepłownictwo powiatowe”, który przeznaczony był dla nieefektywnych systemów ciepłowniczych na pozyskanie środków na dostosowanie źródła ciepła do statusu „efektywnego systemu

ciepłowniczego”. Wartość projektu wynosiła około 4 mln zł netto, w tym dotacja – 45% i niskooprocentowana pożyczka – 55%.

W 2022 roku ogłoszony został przetarg na realizację w/w inwestycji, jednak oferty wykonawców znacznie przekraczały kwoty planowane za realizację zamówienia. Wzrost cen materiałów i usług oraz wojna na Ukrainie spowodowały konieczność podpisania aneksu do umowy i zwiększenia wartości projektu i stopnia dofinansowania. Spółka uzyskała zwiększenie wartości projektu do 8,599 mln zł kosztów kwalifikowanych przy dofinansowaniu 49,97%. 28 października 2022 podpisany został aneks do umowy i rozpoczęto ponownie przygotowanie procedury przetargowej mającej za zadanie wyłonienie dostawcy ORC oraz wykonawcy przebudowy układu pompowego wraz z instalacją elektryczną i automatyczną. Ogłoszenie kolejnego przetargu planowane jest w I kwartale 2023 roku.

Celem przedsięwzięcia pn. „Dostosowanie kotłowni w Ropczycach do wymagań efektywnego systemu ciepłowniczego z wykorzystaniem modułów ORC” jest uzyskanie dodatkowej zdolności wytwarzania energii elektrycznej i cieplnej w warunkach wysokosprawnej kogeneracji w module ORC do poziomu gwarantującego uzyskanie statusu Efektywnego Systemu Ciepłowniczego dla systemu obsługiwanego przez PEC w Ropczycach Sp. z o.o. W tym celu planuje się rozbudowę istniejącej kotłowni węglowej z kotłami typu WR o jeden do maksimum czterech modułów ORC pracujących równolegle, zasilane gorącą wodą podgrzaną (do temperatury umożliwiającej pracę modułów ORC) w kotłach WR. Łączna moc cieplna z modułów ORC wyniesie minimum 3 MWt ciepła pochodzącego z kogeneracji i 0,17 MWe energii elektrycznej netto.

W roku 2022 spółka aktywnie kontynuowała swoją działalność w programie ograniczenia smogu w Ropczycach poprzez edukację uczniów i przedszkolaków biorąc udział w programach „Czerwony Kapturek” – bajki dla najmłodszych (skąd bierze się ciepło, jak je oszczędzać, skąd jest czarny dym) oraz w lekcjach edukacyjnych w szkołach według materiałów przygotowanych przez Izbę Gospodarczą Ciepłownictwo Polskie.

W 2022 roku przyłączono do sieci ciepłowniczej jeden budynek usługowy przy ul. Piłsudskiego.

Telekomunikacja

Dostęp do sieci telefonicznych stacjonarnych i komórkowych oraz sygnału internetowego przesyłanego drogą radiową i za pomocą sieci światłowodowej obejmuje teren całej gminy Ropczyce. W 2022 roku prowadzone były prace związane z podwieszeniem kabla światłowodowego w Gnojnicy Woli. Podłączenia mieszkańców nastąpią w 2023 r.

Dostęp do Internetu

W wyniku realizacji projektu „WiFi4EU" w 2019 gmina zakupiła i zleciła instalację hotspotów Wi-Fi w przestrzeni publicznej. W 2022 roku utrzymany został dostęp do bezpłatnego internetu w punktach WiFi.

Gospodarka komunalna

Odbiór i zagospodarowanie odpadów komunalnych od właścicieli nieruchomości zamieszkałych organizuje gmina. W drodze postępowania przetargowego stosownie do przeprowadzonego zamówienia publicznego wyłoniono firmę świadczącą usługi w powyższym zakresie, którą jest Przedsiębiorstwo Usług Komunalnych Sp. z o.o. w Ropczycach ul. Przemysłowa 12.

Odpady komunalne z terenu gminy Ropczyce odbierane są w postaci zmieszanej oraz segregowanej. Zbieranie odpadów komunalnych w sposób selektywny stanowi podstawowy element systemu gospodarki odpadami. Przedsiębiorstwo świadczy usługi w zakresie odbioru transportu i zagospodarowania odpadów od właścicieli nieruchomości na terenie gminy Ropczyce specjalistycznymi samochodami. Do wywozu odpadów zmieszanych stosowane są kontenery KP-7, pojemniki 2,2 m^3, pojemniki MGB 1100 l. kubły 120 l i 240 l oraz worki 120 l i 60 l. W 2022 wydano ogółem 350 000 szt. (2021 – 300 000 szt.) worków na zmieszane i segregowane odpady komunalne.

Na terenie przedsiębiorstwa przy ul. Przemysłowej zlokalizowany jest Punkt Selektywnej Zbiórki Odpadów Komunalnych (PSZOK), do którego mieszkańcy gminy mogą dostarczać zebrane w sposób selektywny odpady, np. zużyty sprzęt RTV i AGD, odpady wielkogabarytowe, opony, przeterminowane leki, odpady zielone (trawa, liście), gruz, akumulatory i baterie oraz pozostałe odpady segregowane. PSZOK czynny jest codziennie od poniedziałku do piątku w godzinach 7^{00}-14^{30} (w środę do 18^{00}) oraz w sobotę od 9^{00}-12^{00}

W 2022 roku zakupiono kontenery metalowe na odpady zmieszane (12 szt.) na wymianę zużytych i uzupełnienie w punktach odbioru odpadów komunalnych na terenie zabudowy wielorodzinnej w Ropczycach.

Do pozbywania się odpadów ulegających biodegradacji w zabudowie jednorodzinnej i zagrodowej służyć mogą zdeklarowane przez mieszkańców kompostowniki przydomowe, gdzie powinny być wyrzucane wszystkie te odpady. Podlegają one obowiązkowo segregacji i przy braku kompostownika oddawane są w brązowych workach według harmonogramu wywozu.

Zbiórka zużytych baterii prowadzona była w placówkach oświatowych, w niektórych domach kultury, a także w dużych sklepach. Ponadto przyjmowane są one w PSZOK.

Wywieziono ogółem 3 404 Mg (2021 – 3 453) zmieszanych odpadów komunalnych z tego:

1) z obszarów zabudowy wielorodzinnej i jednorodzinnej – 2 807 Mg (2021 – 2 922)
2) z handlu, małego biznesu instytucji i biur – 597 Mg (530)

Selektywna zbiórka prowadzona była w następujących frakcjach: plastik, szkło, papier i makulatura, odpady BIO oraz zimny popiół. Selektywną zbiórką objęto także pozostałe frakcje odpadów komunalnych, w tym: przeterminowane leki i chemikalia jak farby, rozpuszczalniki, oleje odpadowe, itp., zużyte baterie i akumulatory, zużyty sprzęt elektryczny i elektroniczny, odpady wielkogabarytowe, odpady budowlane i rozbiórkowe oraz zimny popiół, zużyte opony, odpady zielone i inne biodegradowalne, odzież i tekstylia, odpady niekwalifikujące się do odpadów medycznych powstałe w gospodarstwie domowym w wyniku przyjmowania produktów leczniczych w formie iniekcji i prowadzenia monitoringu poziomu substancji we krwi, w szczególności igły i strzykawki. Te frakcje odpadów usuwano poprzez dostarczenie ich do Punktu Selektywnego Zbierania Odpadów Komunalnych w Ropczycach (PSZOK).

Na terenie wspólnot mieszkaniowych, Spółdzielni Mieszkaniowej Ropczyce, Spółdzielni Mieszkaniowej Cukrownik oraz TBS rozstawione są pojemniki (dzwony) przeznaczone do selektywnej zbiórki w ilości 130 szt. (2021 – 120 szt.), natomiast na terenie gminy od gospodarstw indywidualnych

zbiórka odpadów segregowanych prowadzona jest do worków foliowych w kolorach – żółty – plastik, zielony – szkło, niebieski – papier, brązowy – odpady BIO, szary – zimny popiół.

W 2022 r. ogółem odebrano następujące ilości odpadów segregowanych:
– plastik – 620 Mg (2021 – 577)
– szkło – 480 Mg (2021 – 484)
– makulatura – 165 Mg (2021 – 173)
– odpady kuchenne – 70 Mg (2021 – 63)
– popiół – 160 Mg (2021 – 166)
– odpady zielone – 70 Mg (2021 – 95)
– odpady wielkogabarytowe – 130 Mg (2021 – 131)
– sprzęt RTV, AGD – 20 Mg (2021 – 32)
– zużyte opony – 36 Mg (2021 – 42)
– gruz i materiały budowlane – 110 Mg (2021 – 67)
– inne odpady – 30 Mg (20)

W 2022 roku odebrano porównywalną ilość odpadów zmieszanych oraz odpadów segregowanych, jak w 2021 roku. Dzięki zaangażowaniu większości mieszkańców w prawidłową segregację odpadów poziom recyklingu dla gminy Ropczyce w roku 2022 uzyskał wartość zbliżoną do bardzo rygorystycznej wartości wymaganej przepisami prawa. Corocznie obserwuje się wzrost ilości wysegregowanych odpadów opakowaniowych. Ilość obsługiwanych gospodarstw domowych wynosi 5 431 (2021 – 5 247), zakładów i instytucji – 447 (2021 – 330).

W minionym roku Przedsiębiorstwo Usług Komunalnych zajmowało się również wywozem nieczystości płynnych, których ogółem wywieziono 4 660 m^3 (2021 – 4 651 m^3), w tym z zakładów i instytucji – 1741 m^3 (2021 – 1686 m^3), a od osób fizycznych – 2912 m^3 (2021 – 2 965 m^3).

Szczegółowe informacje dotyczące prawidłowej segregacji odpadów podawane są na bieżąco na stronie internetowej Gminy Ropczyce.

Utrzymanie czystości i porządku

Każdego roku gmina Ropczyce ogłasza przetargi na utrzymanie czystości i porządku dróg gminnych i wewnętrznych, a także na bieżące utrzymanie terenów zieleni miejskiej celem utrzymania porządku na terenie gminy. W miarę zapotrzebowania dokonuje się zakupu i montaży koszy ulicznych, ławek parkowych oraz donic kwiatowych.

Utrzymanie czystości na terenie miasta Ropczyce zostało podzielone na dwa zadania:

1. oczyszczanie ulic, chodników, placów i parkingów oraz opróżnianie koszy ulicznych znajdujących się na terenie miasta Ropczyce objętych codziennym oczyszczaniem w ilości 7,69 km, które realizowała firma TRANSHEN Paweł Sołdan ul. Rzeszowska 32, 39-100 Ropczyce w okresie od

kwietnia do października. Wydatki poniesione na realizację zadania to kwota w wysokości 129 729,66 zł

2. opróżniania koszy ulicznych raz w tygodniu oraz oczyszczanie ulic, chodników, placów i parkingów znajdujących się na terenie miasta Ropczyce objętych oczyszczaniem 1 raz na 2 tygodnie w ilości 19,14 km, które realizowała firma TRANSHEN Paweł Sołdan ul. Rzeszowska 32, 39-100 Ropczyce w okresie od kwietnia do października. Wydatki poniesione na realizację zadania to kwota w wysokości 50 652,00 zł.

Na stałe i interwencyjne zimowe utrzymanie dróg gminnych, ulic, parkingów, placów i chodników za okres styczeń-marzec została wydatkowana kwota 544 972,30 zł, a za okres listopad-grudzień kwota – 384 471,08 zł.

Łączna kwota wydatkowana na realizację zadań w punktach 1 i 2 wyniosła 180 381,66 zł (2021 – 149 299,20 zł, łącznie z zimowym utrzymaniem dróg i chodników i mechanicznym czyszczeniem ulic i chodników)

Usługę związaną z utrzymaniem zieleni miejskiej świadczyła (wybrana w drodze postępowania przetargowego) firma SKALNIAK Krzysztof Tomaka. Koszt utrzymania zieleni od marca do końca listopada wyniósł 229 662,00 zł (2021 – 236 682,00 zł)

Cmentarze

Gmina Ropczyce jest właścicielem cmentarza komunalnego przy ul. Witosa. Od 1 stycznia 2008 r. zarządcą cmentarza jest Firma Usługowo-Handlowa „ARIAM" w Ropczycach. Koszty z tytułu rocznego utrzymania cmentarza komunalnego wyniosły w 2022 roku 17 329,25 zł (2021 –13 171,70 zł) To m.in. opłaty za wywóz śmieci i koszty energii elektrycznej. W 2022 wpłynęła kwota 37 129,50 (+ 8% VAT) z tytułu placowego (2021 – 22 102,37zł (+ 8% VAT).

W 2022 roku zakończono remont mogiły zbiorowej z I i II wojny światowej zlokalizowanej na cmentarzu parafialnym w Ropczycach. Remont rozpoczęto w czerwcu 2021 r. Zadanie podzielono na dwa etapy i finansowano je z kilku źródeł.

Pierwszy etap – łączna kwota to 33 579,00 zł brutto:

- środki finansowe pozyskane z Ministerstwa Kultury, Dziedzictwa Narodowego i Sportu w wysokości 14 799,00 zł w ramach umowy Nr 06668/21/FPK/DDK,
- środki finansowe pozyskane od Wojewody Podkarpackiego w wysokości 7 000,00 zł w ramach porozumienia Nr 19 z dnia 11.05.2021 r.
- wkład własny Gminy Ropczyce w wysokości 11 780,00 zł.

Drugi etap – łączna kwota to 25 037,88 zł brutto:

- środki finansowe pozyskane od Wojewody Podkarpackiego w wysokości 13 000,00 zł w ramach porozumienia Nr 22 z dnia 04.04.2022 r.
- wkład własny Gminy Ropczyce w wysokości 12 037,88 zł

W ramach remontu wykonano nowe granitowe słupki oraz murki przy ogrodzeniu, położono płyty granitowe na poszczególnych częściach mogiły, obłożono granitem główny postument mogiły oraz odnowiono i zakonserwowano miedziana tablice, krzyż oraz łańcuchy okalające mogiłę. Całkowity koszt remontu pomnika to 58 616,88 zł brutto.

Ochrona zwierząt domowych i opieka nad zwierzętami bezdomnymi

Zadania i obowiązki nałożone ustawą o ochronie zwierząt były i są realizowane w naszej gminie poprzez *Program opieki nad zwierzętami bezdomnymi oraz zapobiegania bezdomności zwierząt*, umiejscowiony w rozdziale 2 ustawy o ochronie zwierząt „Zwierzęta domowe", który corocznie uchwalany jest przez Radę Miejską.

Cele programu obejmują:

1) zapewnienie bezdomnym zwierzętom miejsca w schronisku dla zwierząt
2) opiekę nad wolno żyjącymi kotami, w tym ich dokarmianie
3) odławianie bezdomnych zwierząt
4) obligatoryjną sterylizację albo kastrację zwierząt w schroniskach dla zwierząt
5) poszukiwanie właścicieli dla bezdomnych zwierząt
6) usypianie ślepych miotów
7) wskazanie gospodarstwa rolnego w celu zapewnienia miejsca dla zwierząt gospodarskich
8) zapewnienie całodobowej opieki weterynaryjnej w przypadkach zdarzeń drogowych z udziałem zwierząt

Ochrona zwierząt nie obejmuje zwierząt dziko żyjących, co należy do Skarbu Państwa, w tym ponoszenie kosztów na ten cel.

Na terenie gminy Ropczyce funkcjonuje schronisko wraz z opieką weterynaryjną dla bezdomnych zwierząt „Przytul psiaka". Gmina, w ramach opieki nad zwierzętami, kieruje tam na podstawie umowy bezdomne zwierzęta głównie psy, wyłapane na terenie gminy. Prowadzący schronisko sprawuje również opiekę weterynaryjną objętą programem. W ramach walki z bezdomnością zwierząt, na podstawie umowy podpisanej z Przychodnią Weterynaryjną „Mustang", poniesione zostały koszty w wysokości 49 662,42 zł (2021 – 49 636,50 zł).

Wśród działań w 2022 roku:

- odłowiono i oddano bezdomne zwierzęta (18 psów) do schroniska wraz z ich utrzymaniem
- podjęto leczenie bezdomnych zwierząt po zdarzeniach (wypadkach), przygotowano do adopcji, uśpiono ślepe mioty – 10 przypadków
- zebrano i przekazano do pogrzebania na grzebowisku zwierząt tkankę zwierzęcą martwych zwierząt (psy, koty) po wypadkach drogowych
- podjęto kilka akcji dokarmiania wolnożyjących kotów
- przeprowadzono kilka sterylizacji/kastracji psów i kotów

W raportowanym roku zajmujemy się nadal usuwaniem odchodów zwierząt domowych poprzez rozstawione specjalne kosze z odpowiednimi woreczkami, które są na bieżąco uzupełniane.

Gospodarka przestrzenna

Urząd, jako gminna jednostka organizacyjna realizuje zadania należące do samorządu gminy i działa w oparciu o przyjęte dokumenty programowe:

- Studium uwarunkowań i kierunków zagospodarowania przestrzennego miasta i gminy Ropczyce
- Program Ochrony Środowiska dla Gminy Ropczyce
- Programu usuwania wyrobów zawierających azbest z terenu Miasta i Gminy Ropczyce w latach 2010-2032
- Program gospodarowania mieszkaniowym zasobem Gminny Ropczyce na lata 2016-2022

Tereny inwestycyjne

Na terenach gminy od 2009 roku funkcjonuje Podstrefa Ropczyce Mieleckiej Specjalnej Strefy Ekonomicznej „Euro-Park Mielec", na której działa już 6 przedsiębiorców z kapitałem polskim, angielskim i francuskim. Do dyspozycji inwestorów w strefie pozostały jeszcze obszary będące obecnie w użytkowaniu wieczystym Zakładów Magnezytowych Ropczyce SA.

Oprócz terenów objętych specjalną strefą ekonomiczną, gmina Ropczyce oferuje jeszcze inne atrakcyjne obszary przeznaczone pod inwestycje objęte miejscowymi planami zagospodarowania przestrzennego.

27 października 2016 r zawarta została umowa z firmą PCC, na podstawie której Gmina Ropczyce podjęła starania zmierzające do uchwalenia planu zagospodarowania przestrzennego terenów obejmujących grunty wskazane zgodnie z pkt 1, tak aby mogły być wykorzystane na potrzeby wybudowania terminala intermodalnego. Umowa została zrealizowana poprzez uchwalenie planu miejscowego nr 14 w 2018 r. Gmina w przypadku zawarcia umów przedwstępnych zgodnie z § 4 pkt 2) oraz po uchwaleniu miejscowego planu zagospodarowania przestrzennego zgodnie z § 3 pkt 3) przeprowadziła procedurę sprzedaży nieruchomości, których była właścicielem, znajdujących się na terenie, na którym mógłby zostać wybudowany terminal.

23 marca 2023 r. zawarta została umowa z kolejnym inwestorem, na podstawie której Gmina Ropczyce podjęła starania zmierzające do udzielenia pomocy prawnej w przeprowadzeniu negocjacji do nabycia terenów obejmujących grunty w Ropczycach-Pietrzejowej, objęte planem miejscowym, na potrzeby wybudowania zakładu przemysłowego.

Mienie komunalne

Mienie komunalne, zgodnie z ustawą o samorządzie gminnym, to własność i inne prawa majątkowe należące do poszczególnych gmin i ich związków oraz mienie innych gminnych osób prawnych, w tym przedsiębiorstw. Mieniem komunalnym zarządzają lub administrują jego bezpośredni dysponenci tj. jednostki administracyjne, jednostki oświatowe, instytucje kultury oraz przedsiębiorstwa komunalne lub w oparciu o umowy o charakterze cywilno-prawnym lub powierzenia na zasadach rynkowych usługodawcy zewnętrzni.

Podmioty gospodarujące mieniem komunalnym gminy Ropczyce:

1) Ropczyckie Centrum Sportu i Rekreacji
2) Centrum Kultury w Ropczycach
3) Miejska i Powiatowa Biblioteka Publiczna w Ropczycach
4) Dom Dziennego Pobytu Emerytów, Rencistów i Osób Samotnych w Ropczycach
5) Miejsko-Gminny Ośrodek Pomocy Społecznej w Ropczycach
6) Środowiskowy Dom Samopomocy w Ropczycach
7) Szkoła Podstawowa Nr 1 w Ropczycach

8) Szkoła Podstawowa Nr 2 w Ropczycach
9) Szkoła Podstawowa Nr 3 w Ropczycach
10) Szkoła Podstawowa Nr 5 w Ropczycach
11) Szkoła Podstawowa Nr 6 w Ropczycach
12) Szkoła Podstawowa w Gnojnicy Dolnej
13) Szkoła Podstawowa w Gnojnicy Woli
14) Szkoła Podstawowa w Lubzinie
15) Szkoła Podstawowa w Łączkach Kucharskich
16) Szkoła Podstawowa w Małej
17) Szkoła Podstawowa w Niedźwiadzie Dolnej
18) Szkoła Podstawowa w Niedźwiadzie Górnej
19) Szkoła Podstawowa w Brzezówce
20) Szkoła Podstawowa Muzyczna I stopnia w Ropczycach
21) Publiczne Przedszkole nr 1 w Ropczycach
22) Publiczne Przedszkole nr 2 w Ropczycach
23) Publiczne Przedszkole nr 3 w Ropczycach
24) Publiczne Przedszkole w Lubzinie
25) Zespół Obsługi Jednostek Oświatowych w Ropczycach
26) Towarzystwo Budownictwa Społecznego Sp. z o.o.
27) Przedsiębiorstwo Usług Komunalnych
28) Przedsiębiorstwo Energetyki Cieplnej

Studium uwarunkowań i kierunków zagospodarowania przestrzennego miasta i gminy Ropczyce (Studium uikzp miasta i gminy Ropczyce)

Studium uwarunkowań i kierunków zagospodarowania przestrzennego gminy jako dokument planistyczny o charakterze ogólnym, obejmujący obszar całej gminy, wyznacza podstawowy zarys (kierunki zagospodarowania gminy) uszczegółowienie zasad zagospodarowania terenów następuje w miejscowych planach zagospodarowania przestrzennego. Istotą studium uwarunkowań i kierunków zagospodarowania przestrzennego miasta i gminy jest określenie polityki przestrzennej miasta i gminy, w tym lokalnych zasad zagospodarowania przestrzennego, w oparciu o diagnozę uwarunkowań zagospodarowania przestrzennego. Studium uwarunkowań i kierunków zagospodarowania przestrzennego miasta i gminy Ropczyce uchwalone zostało uchwałą nr XL/402/2001 z dn. 28.12.2001 r.

Kolejne zmiany studium były wykonywane dla obszarów, dla których były uchwalane lub zmieniane plany miejscowe, ponieważ przeznaczenie terenów w planie miejscowym musi być zgodne z kierunkami określonymi dla tych obszarów w studium:

Nr zmiany	Uchwała Rady Miejskiej w Ropczycach w sprawie uchwalenia zmiany studium	Obszar objęty zmianą	Nr planu
I	Nr XXX/309/12 z dnia 30 listopada 2012 r.	w Brzezówce w rejonie drogi krajowej nr 4 oraz w Ropczycach w rejonie ulic: Grunwaldzkiej, Kolejowej i Słonecznej	12/1/2013
VI	Nr LI/502/18 z dnia 27 kwietnia 2018 r.	za Zakładami Magnezytowymi w Ropczycach	14/2/2018
V	Nr LIII/515/18 z dnia 28 maja 2018 r.	teren dworca autobusowego w Ropczycach przy ul. Zielonej	13/1/2018
III	Nr XIX/174/20 z dnia 3 lutego 2020 r.	przy Szkole Podstawowej w Niedźwiadzie Dolnej	15/1/2022
IX	Nr XXXVII/369/21 z dnia 13 sierpnia 2021 r.	teren w rejonie ulicy Leśnej i Ogrodniczej w Ropczycach, w obrębie ewidencyjnym Ropczyce, Ropczyce-Witkowice i Gnojnica – złoże gazu ziemnego	-
VIII	Nr L/506/22 z dnia 24 czerwca 2022 r.	teren dworca autobusowego w Ropczycach przy ul. Zielonej	13/1/2018
X	Nr LIII/531/22 z dnia 30 września 2022 r.	w Ropczycach, przy ul. Wyszyńskiego, obszar zabudowy usługowej, produkcyjnej, mieszkaniowej i komunikacji	10/3/2010

Miejscowe plany zagospodarowania przestrzennego

Zgodnie ze stanem na dzień 31 grudnia 2022 r. obowiązującymi miejscowymi planami zagospodarowania przestrzennego objęto 393 ha (2021 – 386 ha), co stanowi około: 3% powierzchni gminy (8% powierzchni miasta). Wymieniony obszar objęty jest 15 planami miejscowymi.

W grudniu 2018 roku ukończony został plan miejscowy dla terenu za Zakładami Magnezytowymi. Wszedł w życie na początku 2019 roku, po ogłoszeniu w Dzienniku Urzędowym Województwa Podkarpackiego.

W 2020 roku trwały prace nad przygotowaniem planu miejscowego dla terenu o powierzchni 200 ha (osiedla: Witkowice i Brzyzna) w południowo-zachodniej części Ropczyc oraz panu miejscowego dla obszaru przy Szkole Podstawowej w Niedźwiadzie Dolnej.

W grudniu 2018 roku ukończony został plan miejscowy dla terenu za Zakładami Magnezytowymi. Wszedł w życie na początku 2019 roku, po ogłoszeniu w Dzienniku Urzędowym Województwa Podkarpackiego.

W 2020 roku trwały prace nad przygotowaniem planu miejscowego dla terenu o powierzchni 200 ha (osiedla: Witkowice i Brzyzna) w południowo- zachodniej części Ropczyc oraz Miejscowego Planu Zagospodarowania Przestrzennego dla obszaru przy Szkole Podstawowej w Niedźwiadzie Dolnej.

W 2021 i 2022 roku trwały prace nad zmianą planów miejscowych nr:

1) 10/3/2010 terenu zabudowy usługowej, produkcyjnej, mieszkaniowej i komunikacji w Ropczycach,
2) 13/1/2018 w miejscowości Ropczyce (przy ul. Zielonej – dworzec autobusowy)
3) 12/1/2013 obszaru w Brzezówce w rejonie drogi krajowej nr 4 oraz w Ropczycach w rejonie ulic: Grunwaldzkiej, Kolejowej i Słonecznej – Etap I
4) W 2022 r. uchwalone zostały zmiany planów miejscowych 10/3/2010 i 13/1/2018, które weszły w życie 07-01-2023 r.

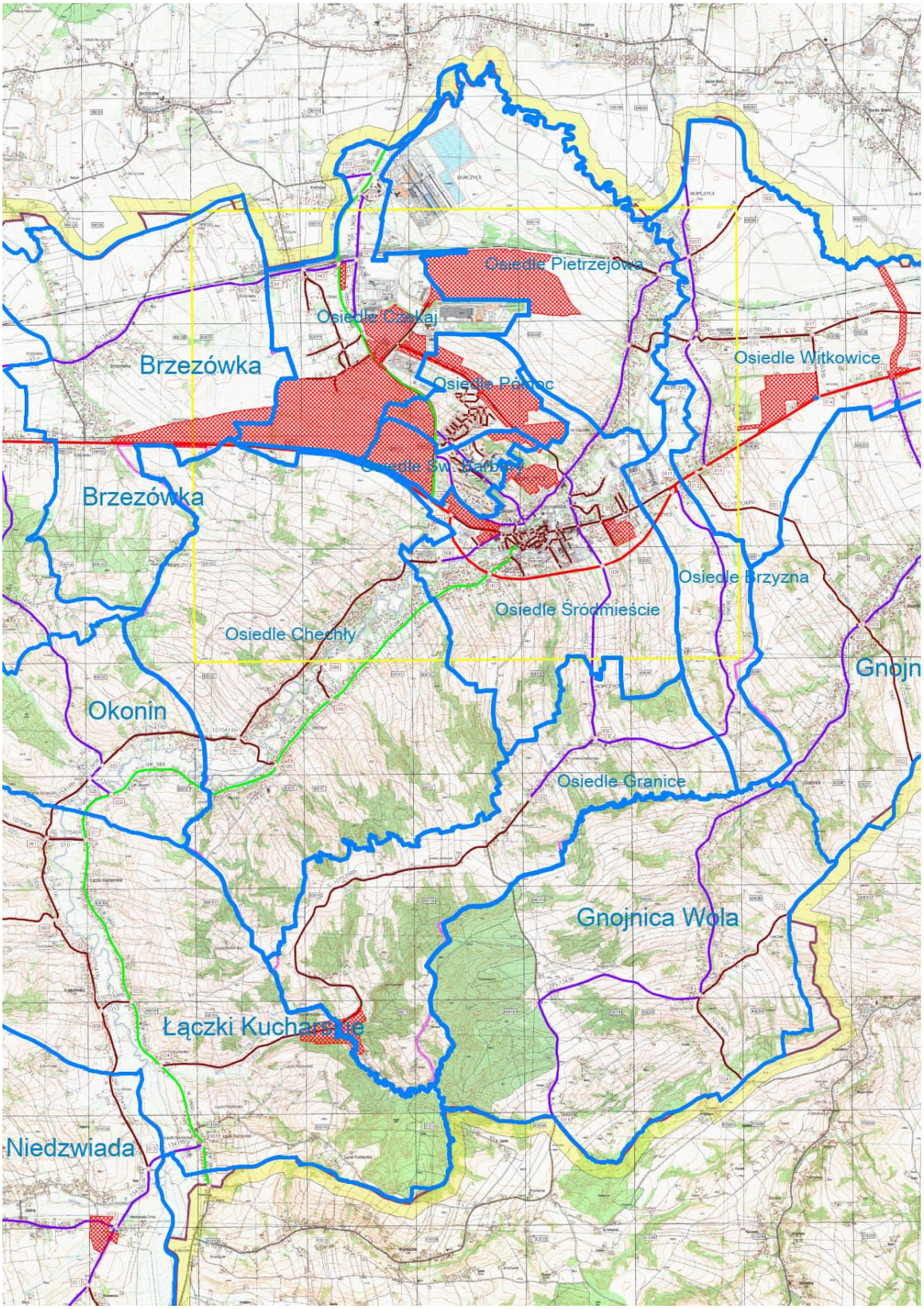

kolor czerwony – obszary objęte planami miejscowymi

Rejestr miejscowych planów zagospodarowania przestrzennego na terenie miasta i gminy Ropczyce – stan na dzień 31-12-2022 r.

Lp.	Nazwa planu	Uchwała Rady Miejskiej w Ropczycach w sprawie uchwalenia planu	Data wejścia planu w życie	Pow. terenu objętego planem [ha]	% pow. gminy, obj. planem
1	MPZP (Nr 1) osiedla budownictwa jednorodzinnego przy ul. Grunwaldzkiej w Ropczycach	Nr XXVI/247/96 z dnia 22 kwietnia 1996 r. (Dz. Urz. Woj. Rzesz., nr 7, poz. 83 z dnia 31 lipca 1996r.)	15.08.1996 r.	6,87	0,05
2	MPZP Nr 2/1/97 *(obszar położony na pograniczu Łączek Kucharskich i Ropczyce-Chechły – zbiornik retencyjny wody)*	Nr XLII/427/97 z dnia 17 listopada 1997 r. (Dz. Urz. Woj. Rzesz., nr 13, poz. 141 z 12 grudnia 1997r.)	27.12.1997 r.	14,40	0,10
3	MPZP nr 1/2000 terenu komunikacji – drogi publicznej stanowiącej odcinek docelowej ulicy łączącej ul. Przemysłową z ul. Ks. Kard. Stefana Wyszyńskiego w Ropczycach	Nr XL/401/2001 z dnia 28 grudnia 2001 r. (Dz. Urz. Woj. Podk., nr 10, poz. 151 z 01 marca 2002 r.), **zmiana**: Nr L/589/10 z dnia 28 czerwca 2010 r. (Dz. Urz. Woj. Podk., nr 10, poz. 262 z 31 stycznia 2011 r.)	16.03.2003 r. 03.03.2011 r.	4,40	0,03
4	MPZP nr 2/2000 terenu usług komercyjnych budowlanych i składów na działkach nr 135/2, 134/1, 123/5, 122/4, 135/1, 136, 117/2 w Ropczycach w rejonie ulic Dworcowej i Kolejowej	Nr XLI/413/2002 z dnia 18 marca 2002 r. (Dz. Urz. Woj. Podk., nr 23, poz. 469 z 09 maja 2002r.)	24.05.2002 r.	1,30	0,01
5	MPZP nr 5/1/2004 – teren budownictwa mieszkaniowego jednorodzinnego i usług w Ropczycach *(rejon ul. Pałacowej, Rzeszowskiej)*	Nr XVI/155/2004 z dnia 12 lutego 2004r. (Dz. Urz. Woj. Podk., nr 21, poz. 232 z 24 marca 2004r.)	08.04.2004 r.	20,00	0,14
6	MPZP nr 6/2/2004 terenu drogi publicznej łączącej drogę krajową nr 4 w Brzezówce z ul. Przemysłowa w Ropczycach poprzez skrzyżowanie z ul. Kolejową w ciągu drogi wojewódzkiej nr 986 w Ropczycach	Nr XXII/214/2004 z dnia 15 października 2004 r. (Dz. Urz. Woj. Podk., nr 127, poz. 1481 z 17 listopada 2004r.)	18.12.2004 r.	1,30	0,01
7	MPZP nr 7/1/2007 terenu usług w zakresie obsługi zbiorowej komunikacji samochodowej w Ropczycach	Nr XI/124/07 z dnia 23 sierpnia 2007r. (Dz. Urz. Woj. Podk., nr 77, poz. 1760 z 17 września 2007r.)	18.10.2007 r.	0,04	
8	MPZP nr 8/1/2010 w Ropczycach przy ul. Przemysłowej	Nr XLVI/552/10 z dnia 30 kwietnia 2010 r. (Dz. Urz. Woj. Podk., nr 59, poz. 1204 z 09 lipca 2010 r.)	09.08.2010 r.	16,00	0,12

9	MPZP nr 9/2/2010 w Ropczycach przy ul. Mickiewicza – kompleks sportowy	Nr XLIX/570/10 z dnia 28 maja 2010 r. (Dz. Urz. Woj. Podk. nr 96, poz.1750 z 11 października 2010 r.) **zmiana**: Nr LIII/571/14 z dnia 30 maja 2014 r. (Dz. Urz. Woj. Podk., poz. 1893 z dnia 02 lipca 2014 r.)	11.11.2010 r. 17.07.2014 r.	5,30	0,04
10	MPZP nr 10/3/2010 terenu zabudowy usługowej, produkcyjnej, mieszkaniowej i komunikacji w Ropczycach	Nr L/588/10 z dnia 28 czerwca 2010 r. (Dz. Urz. Woj. Podk., nr 10, poz. 261 z 31 stycznia 2011 r. **zmiana**: Nr LVI/546/18 z dnia 31 sierpnia 2018 r. (Dz. Urz. Woj.. Podk., poz. 4054 z dnia 26 września 2018 r.) Nr LVI/547/18 z dnia 31 sierpnia 2018 r. (Dz. Urz. Woj.. Podk., poz. 4197 z dnia 9 października 2018 r.) Nr LIII/532/22 z dnia 30 września 2022 r. (Dz. Urz. Woj. Podk., poz. 5424 z dnia 23 grudnia 2022 r.)	03.03.2011 r. 11.10.2018 r. 21.10.2018 r. 07.01.2023 r.	57,00	0,41
11	MPZP nr 11/1/2011 terenu drogi publicznej – łącznika drogi krajowej nr 4 z projektowaną autostradą A-4 – odcinek na terenie miasta Ropczyce	Nr XVI/167/11 z 22 grudnia 2011 r. (Dz. Urz. Woj. Podk., poz. 101 z dnia 23 stycznia 2012 r.)	23.02.2012 r.	9,30	0,07
12	MPZP nr 12/1/2013 obszaru w Brzezówce w rejonie drogi krajowej nr 4 oraz w Ropczycach w rejonie ulic: Grunwaldzkiej, Kolejowej i Słonecznej – Etap I	Nr XXXVII/403/13 z dnia 15 kwietnia 2013 r. (Dz. Urz. Woj. Podk., poz. 2458 z 13 czerwca 2013 r.)	14.07.2013 r.	177,00	1,27
13	MPZP nr 13/1/2018 w miejscowości Ropczyce (przy ul. Zielonej – dworzec autobusowy)	Nr LIX/566/18 z dnia 15 października 2018 r. (Dz. Urz. Woj. Podk., poz. 4848 z dnia 15 listopada 2018 r.) **zmiana**: Nr LIII/533/22 z dnia 30 września 2022 r. (Dz. Urz. Woj. Podk., poz. 5425 z dnia 23 grudnia 2022 r.)	30.11.2018 r. 07.01.2023 r.	1,44	0,01
14	MPZP nr 14/2/2018 dla terenu położonego za Zakładami Magnezytowymi w Ropczycach	Nr III/18/18 z dnia 7 grudnia 2018 r. (Dz. Urz. Woj. Podk., poz. 174 z dnia 8 stycznia 2019 r.)	23.01.2019 r.	71,40	0,51
15	MPZP nr 15/1/2022 w miejscowości Niedźwiada etap I (obszar przy Szkole Podstawowej w Niedźwiadzie Dolnej)	Nr XLVII/487/22 z dnia 29 kwietnia 2022 r. (Dz. Urz. Woj. Podk., poz. 2475 z dnia 29.06.2022 r.)	13.07.2022 r.	7,00	0,05
			Ogółem:	**392,75**	**2,82**

Plan w poz. 7 stracił ważność z uwagi na ustalenia planu z poz. 13

Na obszarach nieobjętych miejscowymi planami zagospodarowania przestrzennego, inwestycje są realizowane na podstawie decyzji o warunkach zabudowy i zagospodarowania przestrzennego terenu.

W 2021 r. Burmistrz Ropczyc wydał decyzje o warunkach zabudowy i zagospodarowania (decyzje o warunkach zabudowy, decyzje lokalizacji celu publicznego) terenu:
1) decyzje o warunkach zabudowy – 225, w tym na cele:
– mieszkaniowe – 181
– gospodarczo-infrastrukturalne – 32
– usługowo-handlowe – 12
Decyzje otrzymały osoby głównie fizyczne oraz:
– Gmina – oświetlenie stadionu w Gnojnicy
– Zakłady Magnezytowe – farma fotowoltaiczna
– Copernik PPA Sp. z o.o. – farma fotowoltaiczna
– Solarprojekt – farma fotowoltaiczna
– PCC Intermodal SA – terminal przeładunkowy
– PUPH NIWA – budynek produkcyjno-magazynowy
2) decyzje o lokalizacji celu publicznego – 41
Najwięcej decyzji wydano na rozbudowę gazociągów, wodociągów i kanalizacji.

W 2021 r. Burmistrz Ropczyc wydał decyzje o warunkach zabudowy i zagospodarowania (decyzje o warunkach zabudowy, decyzje lokalizacji celu publicznego) terenu:
1) decyzje o warunkach zabudowy – 220, w tym na cele:
– mieszkaniowe – 174
– gospodarczo-infrastrukturalne – 31
– usługowo-handlowe – 15.
Decyzje otrzymały osoby głównie fizyczne oraz:
– Gmina – oświetlenie stadionu w Gnojnicy
– MK Piekarnia – na budynek usługowy
– MK Piekarnia, INES Sp. z o.o. – na budynek handlowy
– PUPH NIWA – hale namiotowe
2) decyzje o lokalizacji celu publicznego – 70 (2020 – 76, 2019 – 97).
Najwięcej decyzji wydano na rozbudowę gazociągów, wodociągów i kanalizacji.

W 2020 r. Burmistrz Ropczyc wydał decyzje o warunkach zabudowy i zagospodarowania terenu:
1) decyzje o warunkach zabudowy – 277 w tym na cele:
– mieszkaniowe – 239 (2019 – 197)
– gospodarczo-infrastrukturalne – 27 (2019 – 28)
– usługowo-handlowe – 11 (2019 – 18).

W 2022 roku Starostwo Powiatowe wydało 156 pozwoleń na budowę na terenie miasta i gminy Ropczyce, w tym 116 pozwoleń w zakresie budownictwa mieszkaniowego.

W 2021 roku Starostwo Powiatowe wydało 158 pozwoleń na budowę na terenie miasta i gminy Ropczyce, w tym 130 pozwoleń w zakresie budownictwa mieszkaniowego.

W 2020 roku (w zakresie budownictwa mieszkaniowego), Starostwo Powiatowe wydało 141 pozwoleń na budowę (w 2019 – 157 pozwoleń, w 2018 – 108 pozwoleń) na terenie miasta i gminy Ropczyce.

Struktura gruntów na obszarze gminy

Według stanu na dzień 31 grudnia 2022 r. powierzchnia ewidencyjna gminy wynosi 13 908 ha, w tym teren miasta zajmuje 4 710 ha. Struktura użytkowania gruntów przedstawiona jest poniżej.

W granicach miasta i gminy znajduje się:

- 2765 ha gruntów leśnych i zadrzewionych, co stanowi 20% gminy (2020 – 2760 ha)
- 568 ha gruntów zabudowanych na gruntach rolnych, co stanowi 4% gminy (2020 – 565 ha)
- 466 ha gruntów stanowiących drogi, co stanowi 3% gminy (2020 – 458 ha)
- 8762 ha gruntów niezabudowanych użytkowanych rolniczo, co stanowi 63% gminy (2020 – 8801 ha)

Na terenie gminy przeważają użytki rolne oraz grunty leśne i zadrzewione. Grunty zabudowane i zurbanizowane zlokalizowane są w większości na obszarze miasta.

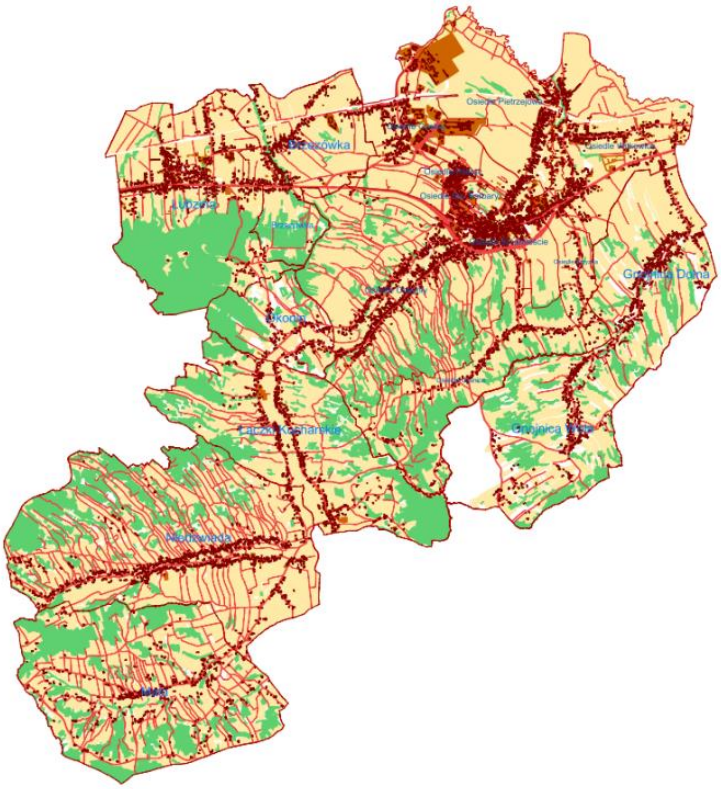

Grunty gminne

Powierzchnia gruntów będących własnością Gminy Ropczyce i nieoddanych w użytkowanie wieczyste na dzień 31 grudnia 2022 roku wynosiła 452 ha (2021 – 448 ha, 2020 – 437 ha), co stanowi ok. 3% powierzchni gruntów gminy, z czego w granicach administracyjnych miasta znajduje się 230 ha (2021 – 225 ha, 2020 – 220 ha), a na terenach wiejskich 222 ha (2021 – 222 ha, 2020 – 217 ha). Gruty własne oddane w trwały zarząd jednostkom organizacyjnym zajmują 33 ha (2021 – 35 ha), z tego 15 ha znajduje się w zarządzie Ropczyckiego Centrum Sportu i Rekreacji.

Grunty oddane w użytkowanie wieczyste stanowią 18 ha.

Sprzedaż nieruchomości gminnych

W 2022 roku Gmina Ropczyce dokonała zbycia prawa własności 3,37 ha. W latach wcześniejszych sprzedaż przedstawia się następująco:
– w 2020 – 3,62 ha
– w 2019 – 0,79 ha
– w 2018 – 0,85 ha

W latach wcześniejszych sprzedaż przedstawia się następująco:
– w 2021 – 3,26 ha
– w 2020 – 3,62 ha
– w 2019 – 0,79 ha
– w 2018 – 0,85 ha

Nabywanie nieruchomości

W celu realizacji zadań własnych Gmina dokonuje nabywania nieruchomości w drodze umów notarialnych, wywłaszczeń (ZRID) i w drodze decyzji wojewody (komunalizacja). W roku 2022 nabyto 8 ha na własność, z tego 4 ha w drodze komunalizacji gruntów Skarbu Państwa.
– w 2021 – 14 ha
– w 2020 – 20 ha
– w 2019 – 15 ha
– w 2018 – 11 ha

Sprzedaż lokali

W roku 2022 Gmina sprzedała dwa lokale mieszkalne w trybie bezprzetargowym na rzecz najemców. W latach wcześniejszych sprzedaż przedstawia się następująco:
– 2021 – nie sprzedano żadnego lokalu,
– 2020 – 3 lokale
– 2019 – 6 lokali
– 2018 – 2 lokale

Tereny wiejskie

Rolnictwo

W gminie funkcjonowało 4960 (bez zmian) gospodarstw rolnych osób fizycznych. Struktura gospodarstw jest rozdrobniona. Średnia powierzchnia gospodarstwa rolnego wynosiła nieco poniżej 1,8 ha. Mamy 10 tys. ha użytków rolnych, w tym grunty orne stanowią powierzchnię 6,8 tys. ha.

Przeważają małe gospodarstwa rodzinne o różnorodnym profilu gdzie prowadzona jest typowa produkcja nastawiona na produkcję roślinną (głównie zboża, rzepak) oraz produkcja zwierzęca z przewagą trzody chlewnej. Ze względu na bliską cukrownię znacząca jest produkcja buraka cukrowego. Ograniczona jest ona jednak stosunkowo niską żyznością gleb. Występują też gospodarstwa specjalistyczne ukierunkowane na produkcję drobiu, bydła, a także sadownictwo, warzywnictwo.

W raportowanym roku ominęły nas anomalia pogodowe i nie było potrzeby szacowania szkód powstałych w uprawach tak jak w kilku latach ubiegłych.

Fundusz Sołecki

W 2022 roku z Funduszu Sołeckiego skorzystało 8 sołectw. Łączna kwota funduszu wynosiła 380 226,97 zł. Fundusz Sołecki został wykorzystany w 100,00%.

Łączna kwota Funduszu Sołeckiego w 2021 roku wynosiła 344 999,63 zł; z tego wykorzystano 344 499,20 zł.

Największe kwoty z tego funduszu przeznaczone zostały na:

- drogi gminne – 264 940,29 (2021 – 284 599,63 zł) –w ramach środków finansowych pochodzących z funduszu sołeckiego wykonane zostało szereg prac remontowych tj. remont przepustów, uzupełnienie nawierzchni żwirowych kruszywem, odmulenie i oczyszczenie rowów przydrożnych i melioracyjnych, uzupełnienie poboczy, zabezpieczenie zniszczonych skarp, umocnienie dna i skarp rowów odwadniających oraz opracowanie projektu na budowę chodnika przy drodze gminnej w Brzezówce funkcjonowanie przystanków
- promocję – 21 664,00 (2021 – 15 999,77 zł)
- gospodarkę komunalną i ochronę środowiska – 40 635,91 (2021 – 19 500 zł)
- zakup wyposażenia do domów kultury – 6 700,00 (2021 – 13 899,80 zł)
- zakup wyposażenia dla OSP – 13 500,00
- zakup materiałów i wyposażenia do obiektów sportowych – 18.000 zł

Wszystkie sołectwa wydały zaplanowane środki: Brzezówka, Gnojnica Dolna, Gnojnica Wola, Lubzina, Łączki Kucharskie, Mała, Niedźwiada (po 49 450,77 zł) oraz Okonin (34 071,58 zł).

Sołecka Strategia Rozwoju Sołectwa Gnojnica Dolna

Sołecka Strategia Rozwoju Sołectwa Gnojnica Dolna opracowana została przy współudziale mieszkańców tegoż sołectwa, tworzących tzw. grupę inicjatywną i przyjęta została uchwałą zebrania wiejskiego oraz Uchwałą Rady Miejskiej nr XXXVII/358/17 z dnia 28.04.2017 r. Strategia zawiera analizę potencjału rozwojowego sołectwa oraz plan odnowy wsi, na który składają się drobne przedsięwzięcia inwestycyjno-modernizacyjne oraz przedsięwzięcia o charakterze społeczno-kulturalnym z przeznaczeniem do aplikowania o środki z Urzędu Marszałkowskiego Województwa Podkarpackiego w ramach Podkarpackiego Programu Odnowy Wsi.

Sołecka Strategia Rozwoju Sołectwa Lubzina

Sołecka Strategia Rozwoju Sołectwa Lubzina opracowana została przy współudziale mieszkańców tegoż sołectwa, tworzących tzw. grupę inicjatywną i przyjęta została uchwałą zebrania wiejskiego 21 lutego 2019 r. oraz Uchwałą Rady Miejskiej nr VII/62/19 z dnia 6.03.2019 r. Strategia zawiera analizę potencjału rozwojowego sołectwa oraz plan odnowy wsi, na który składają się drobne przedsięwzięcia inwestycyjno-modernizacyjne oraz przedsięwzięcia o charakterze społeczno-kulturalnym z przeznaczeniem do aplikowania o środki z Urzędu Marszałkowskiego Województwa Podkarpackiego w ramach Podkarpackiego Programu Odnowy Wsi.

Sołecka Strategia Rozwoju Wsi Mała

Sołecka Strategia Rozwoju Wsi Mała opracowana została przy współudziale mieszkańców tegoż sołectwa, tworzących tzw. grupę inicjatywną i przyjęta została uchwałą Rady Miejskiej nr XXXIII/330/21 z dnia 26.04.2021 r. Strategia zawiera analizę potencjału rozwojowego sołectwa oraz plan odnowy wsi, na który składają się drobne przedsięwzięcia inwestycyjno-modernizacyjne oraz przedsięwzięcia o charakterze społeczno-kulturalnym z przeznaczeniem do aplikowania o środki z Urzędu Marszałkowskiego Województwa Podkarpackiego w ramach Podkarpackiego Programu Odnowy Wsi na lata 2021-2025.

W 2022 roku realizowano projekt pod nazwą: *Doposażenie siłowni zewnętrznej w Małej*. Całkowita wartość zadania – 23 708,25 zł, w tym kwota pozyskanego dofinansowania – 11 617,00 zł. 11 lipca podpisano umowę o dofinansowanie zadania, a 20 października złożono do Urzędu Marszałkowskiego wniosek wraz z dokumentami rozliczającymi realizacje zadania.

Środowisko

Przyroda

Gmina Ropczyce jest miejscem bogatym w tereny zieleni. Użytki leśne stanowią 19% powierzchni gminy. Lasy pełnią głównie funkcje ochronne, tj. wodochronną, glebochronną.

W mieście mamy perełkę przyrodniczą – rezerwat przyrody pn. „Szwajcaria ropczycka" ustanowiony w 1999 roku. Obejmuje on głęboko wcięty wąwóz lessowy. Przez rezerwat przebiega oświetlony szlak pieszy i rowerowy łączący osiedle wielorodzinne z centrum miasta. Występują tu ciekawe okazy drzew, gnieżdżą się liczne gatunki ptaków. Nadzór nad rezerwatem sprawuje Regionalna Dyrekcja Ochrony Środowiska, a bieżącym utrzymaniem i czystością zajmuje się Gmina Ropczyce; teren rezerwatu jest sprzątany na bieżąco. Ten cenny przyrodniczo obszar poddawany jest niestety coraz większej ingerencji lidzkiej, głównie przez nadmierną penetrację przez ludzi, będącą następstwem postępującej urbanizacji. Wpływ człowieka na środowisko i bytujące w nim rośliny i zwierzęta widoczny jest też na obszarach leśnych.

Ochrona klimatu i powietrza

W roku 2022 Gmina Ropczyce kontynuowała realizację projektu partnerskiego z Gminą Dębica pt. *Instalacja systemów energii odnawialnej dla gospodarstw domowych z terenu Gminy Miasta Dębica i Gminy Ropczyce* w zakresie zgłaszanych przez beneficjentów projektu (mieszkańców naszej gminy), usterek, reklamacji i konserwacji oraz ubezpieczenia wykonanych na terenie gminy Ropczyce: 159 instalacji kolektorów słonecznych, 231 instalacji fotowoltaicznych i 25 kotłów na pellet.

Głównym celem projektu było zwiększenie poziomu wykorzystania energii OZE w gospodarstwach domowych na terenie gmin partnerskich. Realizacja projektu docelowo przyczyni się do zmniejszenia zanieczyszczenia powietrza poprzez zwiększenie wykorzystania potencjału odnawialnych źródeł energii, a także poprawi jakość życia mieszkańców. Wartość całego projektu po stronie Gminy Ropczyce wyniosła 6 901 548,02 zł z czego dofinansowanie 4 354 697,00 zł. Projekt współfinansowany był ze środków Unii Europejskiej w ramach Regionalnego Programu Operacyjnego Województwa Podkarpackiego na lata 2014-2020. Wartość, według wniosku o dofinansowanie dla Dębicy i Ropczyc, ogółem wynosi ponad 15 mln zł, z czego dofinansowanie ze środków Unii Europejskiej to 10 mln zł.

Okres trwałości projektu zakończy się 31.05.2024 r. Po okresie trwałości instalacje staną się własnością użytkowników.

Program *Czyste Powietrze*

We współpracy z Wojewódzkim Funduszem Ochrony Środowiska i Gospodarki Wodnej w Rzeszowie, na podstawie porozumienia z dnia 13 sierpnia 2019 r. urząd informuje, doradza, przyjmuje i dokonuje wstępnej weryfikacji wniosków o dofinansowanie. Na temat programu *Czyste Powietrze* udzielono łącznie blisko 6 500 informacji mieszkańcom. Od podpisania porozumienia dotyczącego programu z terenu gminy Ropczyce wpłynęło do WFOŚiGW w Rzeszowie 461 wniosków.

W 2022 roku na temat programu *Czyste Powietrze* udzielono około 2200 informacji mieszkańcom oraz przyjęto i pozytywnie zweryfikowano 73 wnioski.

W 2021 roku na temat programu *Czyste Powietrze* udzielono blisko 2100 informacji mieszkańcom oraz przyjęto i pozytywnie zweryfikowano 116 wniosków, które przekazano do WFOŚiGW w Rzeszowie.

Klaster energii

23 sierpnia 2021 roku zostało zawarte porozumienie cywilnoprawne o ustanowieniu Ropczycko-Dębickiego Klastra Energii pomiędzy Gminą Ropczyce, Gminą Iwierzyce, Gminą Ostrów, Gminą Dębica, Gminą Żyraków, oraz koordynatorem Klastra – firmą DOEKO GROUP. Celem utworzenia klastra energii jest m. in.: ograniczenie niskiej emisji na terenie gminy poprzez działania inwestycyjne polegające na budowie mikroinstalacji na budynkach jednorodzinnych oraz dużych źródeł OZE, takich jak farmy fotowoltaiczne, wiatrowe czy biogazownie działania pro-ekologiczne polegające na zwiększaniu świadomości ekologicznej u mieszkańców gmin, a także różnicowanie źródeł energii celem osiągnięcia bezpieczeństwa energetycznego gmin i ich mieszkańców oraz zagospodarowanie lokalnie dostępnych zasobów celem wytwarzania taniej i zielonej energii.

W 2022 roku w ramach planowanego projektu parasolowego przeprowadzonych zostało około 300 analiz technicznych możliwości posadowienia instalacji OZE w budynkach jednorodzinnych mieszkańców gminy Ropczyce.

Centralna ewidencja emisyjności budynków

W 2022 roku w Urzędzie Miejskim złożonych zostało 5577 deklaracji dotyczących źródeł ciepła i źródeł spalania paliw (2021 – 351 deklaracji). W ponad połowie złożonych deklaracji jako główne źródło ogrzewania zadeklarowano kotły na paliwo stałe, w co czwartej deklaracji pojawił się kocioł gazowy, zgłaszano także, w mniejszej ilości, ogrzewanie piecami kaflowymi, kominkami, pompami ciepła, a także ciepłem pochodzącym z miejskiej sieci ciepłowniczej.

Zakup preferencyjny paliwa stałego dla gospodarstw domowych

W 2022 roku weszła w życie ustawa dająca mieszkańcom możliwość zakupu poprzez Gminę węgla kamiennego w preferencyjnej cenie dla gospodarstw domowych. Każdy, komu przysługuje dodatek węglowy i nie nabył wcześniej taniego węgla, był uprawniony do zakupu 1,5 tony tego surowca w 2022 roku i 1,5 tony w roku 2023.

W Urzędzie Miejskim w 2022 roku złożonych zostało 1196 wniosków o zakup preferencyjny węgla. Polska Grupa Górnicza dostarczyła dla Gminy 493 tony, które sprzedano mieszkańcom po cenie 1650 zł za tonę. Warto podkreślić, że ta cena sprzedaży była i jest nadal najniższa na Podkarpaciu.

Ochrona przed substancjami niebezpiecznymi

W ramach programu priorytetowego Funduszu Ochrony Środowiska obejmującego usuwanie wyrobów zawierających azbest, Gmina Ropczyce zabiega od wielu lat o dotacje i realizuje przedsięwzięcia likwidacji wyrobów zawierających azbest. W roku 2022 objęto wnioskiem o dotację wszystkie zgłoszone dotychczas wnioski. Przyznana dotacja w bardzo niskiej wysokości pozwoliła na usunięcie azbestu tylko u 11 osób w ilości łącznej 19,8 ton. Udział Gminy wyniósł aż 40,5% kosztów kwalifikowanych. W ubiegłych latach fundusz wymagał tylko 15% udziału. Dzięki zabiegom Gminy unieszkodliwiono już nieco ponad połowę azbestu, linia trendu wskazuje jednak, że maleje

intensywność działania tego krajowego programu usuwania azbestu i pojawia się ryzyko, że założenia tego programu mogą nie zostać zrealizowane do 2032 roku.

Efekty przedstawia poniższy diagram.

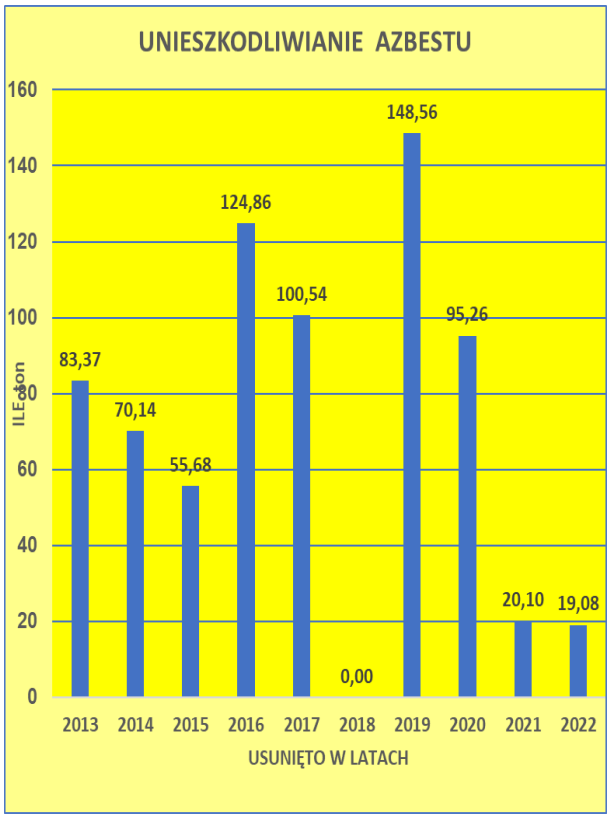

Grafika przedstawiająca ilość usuwanego azbestu w latach 2013-2022

Edukacja ekologiczna i działania proekologiczne

Gmina Ropczyce w 2022 realizowała i angażowała się w projekty z zakresu ekologii wśród różnych grup społecznych:

- w ramach edukacji ekologicznej w zakresie prawidłowego postępowania z odpadami komunalnymi, utrwalania praktyki właściwej segregacji; wdrożono akcje wśród dzieci w kilku szkołach podstawowych, w tym przeprowadzono kilka akcji usunięcia tzw. dzikich wysypisk z terenów publicznych
- wzięliśmy udział w akcji *Sprzątanie świata* ogólnoświatowej corocznej kampanii na rzecz promowania właściwego pozbywania się odpadów, ich recyklingu oraz ograniczania ich produkcji; w akcję zaangażowała się szczególnie młodzież szkół podstawowych
- W 2022 roku rozstrzygnięty został konkurs ekologiczny dla dzieci i młodzież ze szkół podstawowych w Ropczycach „Pokaż jak możemy być ECO!" organizowanym przez Safran Transmission Systems Poland w Sędziszowie Małopolskim i Aero Gearbox International Poland w Ropczycach. Firmy zwróciły się do Gminy Ropczyce z prośbą o rozpowszechnienie tego konkursu w gminnych placówkach oświatowych (realizacja konkursu przebiegała w ostatnim kwartale 2021 roku)

Mieszkalnictwo

Spółka komunalna Towarzystwo Budownictwa Społecznego w Ropczycach Sp. z o.o. realizuje część zadań samorządu w zakresie mieszkalnictwa, a także zarządza zasobem mieszkaniowym gminy Ropczyce, wspólnotami mieszkaniowymi oraz zasobem własnym. Według stanu na 31 grudnia 2022 roku w dyspozycji gminy znajdowało się 79 lokali komunalnych, w tym 17 lokali socjalnych. W 2021 roku było 81 lokali komunalnych, w tym 17 lokali socjalnych Ponadto w zasobach Towarzystwa Budownictwa Społecznego, spółki ze 100% udziałem Gminy Ropczyce, było 113 lokali mieszkalnych (zasób mieszkaniowy o wielkości 5 270,60 m^2) – tak samo jak w 2021 roku. W 2022 roku Gmina Ropczyce dokonała sprzedaży 2 mieszkań (2021 – 0 mieszkań). Ponadto spółka posiada własne lokale użytkowe przeznaczone do wynajęcia o łącznej powierzchni użytkowej 1 025,25 m^2, z czego na koniec 2022 roku wynajmowano 100,00% powierzchni (tak samo, jak w 2021 roku). Występują okresowe opóźnienia ze strony najemców w spłatach czynszu, spowodowane utrudnieniami w działalności usługowej.

Wielkość kapitału zakładowego TBS Sp. z o. o. wynosi 6 752 000,00 zł. (2021 – 5 178 500,00 zł). W ciągu 2022 roku uległa zwiększeniu o 1 573 500.000,00 zł. Kapitał zakładowy dzielił się w roku 2022 na 13 504 udziałów po 500 zł każdy (2021 – 10 357 udziałów po 500 zł każdy). Wszystkie udziały w kapitale posiada Gmina Ropczyce. Kapitał zapasowy wynosi 211 815,84 zł i pochodzi z nadwyżki bilansowej roku 1999 i 2000. Spółka zamknęła rok 2022 dodatnim wynikiem finansowym w wysokości 220 061,67 zł netto (2021 – 231 897,22 zł), przy czym zysk operacyjny wyniósł 193 205,03 (2021 – 193 746,53 zł).

Aktualnie zadłużenie z tytułu kredytów długoterminowych zaciągniętych w Banku Gospodarstwa Krajowego w Warszawie na budowę czterech bloków mieszkalnych wynosi łącznie 6 352 099,19 zł. W chwili obecnej spółka korzysta z zawieszenia spłaty kredytu.

Średnioroczne zatrudnienie w 2022 roku wyniosło 9,51 etatu (2021 – 10,60).

W 2022 roku:

- w okresie od 30.03.2022 r. do 29.04.2022 r. wykonano remont – wymianę wewnętrznych instalacji kanalizacji sanitarnych w budynku wielorodzinnym przy ul. Kochanowskiego w Ropczycach; prace wykonała firma WAL-MAR Waldemar Marciniak za kwotę 30 537,30 zł brutto,
- w okresie od 12.10.2022 r. do 14.11.2022 r. wykonano remont – wymianę stolarki okiennej drewnianej na PVC w mieszkaniu nr 10 w budynku wielorodzinnym przy ul. Konarskiego 15 w Ropczycach; prace wykonała firma Usługowo-Handlowa WAM Wojciech Żyłka, Adam Żyłka, Marcin Żyłka, Dariusz Żyłka, wspólnicy spółki za kwotę 5 500,00 zł brutto,
- 28.04.2022 r. została zawarta umowa o roboty budowlane dla zadania pn.: „Budowa budynku mieszkalnego wielorodzinnego z częścią handlowo-usługową wraz z urządzeniami technicznymi i zagospodarowaniem terenu”; wykonawcą zadania jest firma REMAR Renata Golonka z siedzibą: 33-388 Gołkowice Górne 56 – koszt budowy budynku wielorodzinnego z częścią handlowo-usługową wynosi 13 495 165,30 zł brutto,
- 31 maja 2022 r. spółka zawarła umowę kredytową BGK na przedsięwzięcie inwestycyjno-budowlane realizowane w ramach rządowego programu popierania budownictwa mieszkaniowego na kwotę 3 000 000,00 zł w celu realizacji budowy budynku mieszkalnego przy ul. Mehoffera 17 w Ropczycach z 35 mieszkaniami na wynajem w ramach Programu Rządowego Popierania Społecznego Budownictwa Czynszowego – planowany termin zakończenia to sierpień 2023 r.,
- w 2022 roku spółka, po przeprowadzeniu naboru osób fizycznych, tzw. partycypantów, zawarła umowy partycypacyjne; udziały w inwestycji wyniosą do 30% całkowitych kosztów budowy,
- w ciągu roku spółka prowadziła bieżące zarządzanie i obsługę administracyjną posiadanych lokali użytkowych i mieszkań, mieszkań komunalnych i socjalnych oraz mieszkań wspólnot mieszkaniowych z terenu miasta Ropczyce, a także Sędziszowa Młp.; realizowane były roczne

plany remontowe dla wspólnot mieszkaniowych zarządzanych przez TBS – wykonano między innymi remonty balkonów, chodników, instalacji wod-kan., instalacje domofonów, prace malarskie itp.

Polityka mieszkaniowa gminy

Polityka mieszkaniowa Gminy Ropczyce wraz z programem gospodarowania mieszkaniowym zasobem Gminy Ropczyce na lata 2022-2026 zawarta jest w Uchwale Nr XLV /467/2022 Rady Miejskiej w Ropczycach z dnia 21 marca 2022 r. Adresatami polityki mieszkaniowej są rodziny i osoby dążące do uzyskania samodzielnego mieszkania lub poprawy standardu lokalu zamieszkiwanego. Zróżnicowany poziom dochodów gospodarstw domowych o niezaspokojonych potrzebach mieszkaniowych dyktuje konieczność podejmowania przez gminę działań w różnej formie – od tworzenia warunków dla realizacji budownictwa mieszkaniowego bogatszej części ludności, do bezpośredniego zapewnienia godziwych warunków mieszkaniowych osobom o najniższych dochodach. Polityka mieszkaniowa adresowana jest również do podmiotów działających na rynku mieszkaniowym, w szczególności do inwestorów budownictwa mieszkaniowego (deweloperów, spółdzielni mieszkaniowych, towarzystw budownictwa społecznego), a także do wykonawców inwestycji mieszkaniowych i zarządców nieruchomości. Rozwiązywanie problemów mieszkalnictwa to proces długotrwały, wymagający współdziałania wszystkich zainteresowanych. W dążeniu do tworzenia warunków do zaspokajania potrzeb mieszkaniowych Gmina Ropczyce realizować będzie określone w polityce działania w zakresie wspierania budownictwa mieszkaniowego, pozyskiwania lokali socjalnych oraz systematycznej poprawy stanu technicznego i standardu zabudowy mieszkaniowej (remonty, ulepszenia, modernizacje).

Podstawowym zadaniem polityki mieszkaniowej Gminy Ropczyce jest stworzenie rodzinom o różnym poziomie dochodów szans dostępu do mieszkań o odpowiednim standardzie. Do realizacji tego zadania Gmina Ropczyce przyjmuje następujące główne kierunki działań:

1. kierowanie środków budżetu gminy na te przedsięwzięcia, które w połączeniu z zewnętrznymi źródłami finansowania będą dawały szybki efekt w postaci nowych mieszkań i poprawy standardu mieszkań istniejących
2. wspieranie i koordynowanie programów i działań innych podmiotów w zakresie gospodarki mieszkaniowej
3. upowszechnianie i promowanie instrumentów własnych, rządowych, pozarządowych wspierających rozwój inicjatyw mieszkaniowych
4. przygotowanie terenów pod nowe budownictwo mieszkaniowe
5. rewitalizacja obszarów zabudowy mieszkaniowej
6. utrzymanie własnego zasobu mieszkaniowego, efektywna gospodarka zasobami, polepszenie stanu istniejącego zasobu i jego zwiększanie

W 2022 roku Gmina Ropczyce zrealizowała następujące wydatki na rzecz TBS w Ropczycach, zgodnie z:

- uchwałą nr XXXVIII/387/21 Rady Miejskiej w Ropczycach z dnia 10 września 2021 r. w sprawie wniesienia wkładu pieniężnego do spółki Towarzystwo Budownictwa Społecznego w Ropczycach w latach 2022-2023, w kwocie 2 000 000,00 zł, w zamian za objęcie 4 000 udziałów o wartości nominalnej 500 zł każdy, w celu realizacji przedsięwzięcia inwestycyjno-budowlanego, polegającego na budowie budynku mieszkalnego wielorodzinnego przy ul. Mehoffera (budynek A-5) w Ropczycach. Na plan w 2022 r. – 1 000 000,00 zł, wykonano 1 000 000,00 zł
- uchwałą nr XLVII/488/22 Rady Miejskiej w Ropczycach z dnia 29 kwietnia 2022 r. w sprawie wyrażenia zgody na podwyższenia kapitału zakładowego i objęcie udziałów w podwyższonym kapitale zakładowym w Towarzystwie Budownictwa Społecznego Sp. z o.o. w Ropczycach, w kwocie 1 225 500,00 zł, w zamian za objęcie 2 451 udziałów o wartości nominalnej 500 zł każdy,

w celu realizacji inwestycji pn. „Budowa budynku mieszkalnego wielorodzinnego z częścią handlowo-usługową wraz z urządzeniami technicznymi i zagospodarowaniem terenu przy ul. Mehoffera 17 w Ropczycach”. Na plan w 2022 r. – 1 225 500,00 zł, wykonano 1 225 500,00 zł.

Dodatki mieszkaniowe

Wypłata dodatków mieszkaniowych jest zadaniem własnym gminy i finansowana jest z budżetu gminy zgodnie z ustawą o dodatkach mieszkaniowych. W 2022 r. wydano 369 decyzji na wypłatę dodatków mieszkaniowych na kwotę 76 604,24 zł (2021 – 292 dodatki mieszkaniowe na kwotę 57 933,26 zł).

Od 1 stycznia 2014 r. odbiorcy wrażliwemu energii elektrycznej przysługuje zryczałtowany dodatek energetyczny na podstawie przepisów ustawy Prawo energetyczne w związku z ustawą o dodatkach mieszkaniowych. Zgodnie z ustawą, odbiorcą wrażliwym energii elektrycznej jest osoba, której przyznano dodatek mieszkaniowy, która jest stroną umowy kompleksowej lub umowy sprzedaży energii elektrycznej zawartej z przedsiębiorstwem energetycznym i zamieszkuje w miejscu dostarczania energii elektrycznej. W 2022 roku wypłacono dodatek energetyczny w łącznej kwocie 50,37 zł.

W ramach bieżących wydatków realizowano dopłaty do czynszu dla mieszkańców ze środków z BGK, w ramach Rządowego Programu „Mieszkanie na start” dla inwestycji mieszkaniowej zlokalizowanej przy ulicy Mehoffera 9 w Ropczycach zgodnie z ustawą z dnia 20 lipca 2018 r. o pomocy państwa w ponoszeniu wydatków mieszkaniowych w pierwszych latach najmu mieszkania, które zostały przyznane na podstawie umowy z 2021 r. w sprawie stosowania dopłat do wydatków mieszkaniowych na okres (15 lat) od II półrocza 2021 r. do końca I półrocza 2036 r. W 2022 r. otrzymano kwotę 64 055,44 zł za okres 12 miesięcy i taką też kwotę wypłacono jako dopłaty dla 23 rodzin bloku położonego przy ul. Mehoffera 9 w Ropczycach.

Osiedle Mehoffera

Bloki na osiedlu Mehoffera budowane przez prywatnego inwestora – SGL Deweloper z Rzeszowa

Mieszkania na sprzedaż budowane przez prywatnego dewelopera – WIK BUD z Ropczyc – za obwodnicą i na ul. Pułaskiego

Kultura

Miejska i Powiatowa Biblioteka Publiczna w Ropczycach

Miejska i Powiatowa Biblioteka Publiczna w Ropczycach posiada trzy agendy (Wypożyczalnia dla dorosłych, Czytelnia, Oddział dla dzieci) oraz pięć filii bibliotecznych (Ropczyce-Witkowice, Brzezówka, Gnojnica. Niedźwiada, Lubzina). W bibliotece zatrudnionych jest 16 osób (w tym jedna na ½ etatu). W 2022 roku jednostka dysponowała budżetem w kwocie 1 344 513,31 zł (2021 – 1 195 462,22).

Księgozbiór biblioteki liczy 70 577 woluminów (2021 – 69 619). Placówka prenumeruje 52 tytuły czasopism (2021 – 76 tytułów) za kwotę 18 571,32 zł (2021 – 15 797,43 zł), 6 tytułów pozyskuje w formie darów.

1. Zbiory

W 2022 r. wpłynęło do biblioteki 1836 książek na kwotę 48 547,52 zł (2021 – 2367 książek na kwotę 52 438,06 zł). Zakup z budżetu – 30 868,30 zł (2021 – 32 350,51 zł), z programu Ministra Kultury i Dziedzictwa Narodowego – 16 800,00 zł (2021 – 16 800 zł), dary – 879,22 zł (2021 – 3243,50 zł).

Lp.	Agenda/ fila	Zakup		Dar		Program MKiDN		Ogółem		Ilość zbiorów
		egz.	wartość	egz.	wartość	egz	wartość	egz.	wartość	
1.	Wypożyczalnia	322	9 734,64	3	82,22	98	2 954,74	423	12 771,60	13875
2.	Czytelnia	94	4 543,46	50	472,00	37	1 880,46	181	6 895,92	7461
3.	Oddział dla dzieci	187	3 237,65	-	-	138	2 422,55	325	5 660,20	10836
4.	Ropczyce-Witkowice	107	2 836,89	10	108,00	71	2 046,44	188	4 991,33	8553
5.	Brzezówka	75	2 003,72	31	160,00	52	1 374,84	158	3 538,56	6034
6.	Gnojnica	98	2 718,01	2	25,00	66	1 972,69	166	4 715,70	6088
7.	Lubzina	116	2 868,93	1	10,00	73	2 120,15	190	4 999,08	9480
8.	Niedźwiada	114	2 925,00	13	22,00	78	2 028,13	205	4 975,13	8250
	Ogółem	1113	30 868,30	110	879,22	613	16 800,00	1836	48 547,52	70577

2. Czytelnicy i wypożyczenia

Do biblioteki zapisanych jest 3 479 czytelników (2021 – 3547). W ciągu roku placówkę odwiedziło 21 785 osób (2021 – 25 142), którym wypożyczono 58 111 książek (2021 – 63 606) oraz 2 826 czasopism (2021 – 3247).

Agenda / filia	Ilość czytelników	Wypożyczenia książek	Wypożyczenia prasy
1. Wypożyczalnia	879	14 772	-
2. Czytelnia	289	1 528	2 179
3.Oddział dla Dzieci	834	15 825	44
4.Filia Ropczyce – Witkowice	373	6 193	40
5.Filia Brzezówka	134	1 570	-
6.Filia Gnojnica	306	6 114	228
7.Filia Lubzina	357	5 834	137
8.Filia Niedźwiada	307	6 275	242
Ogółem:	**3 479**	**58 111**	**2 826**

Na miejscu w czytelniach udostępniono ogółem 4 160 czasopism (2021 – 4 141). Udzielono 1 089 informacji z różnych dziedzin wiedzy (2021 – 1 869). Z Internetu w bibliotece głównej i filiach skorzystały 172 osoby (2021 – 171). Udostępniono 1665 tytułów książek elektronicznych na platformie Legimi, z których skorzystało 46 użytkowników.

3. Selekcja i ubytkowanie

Ogółem w agendach i filiach zubytkowano 878 zniszczonych książek (2021 – 399) na wartość 4 311,30 zł (4 102,06 zł).

Agenda / filia	Ilość	Wartość
1. Wypożyczalnia	207	2 243,10
2. Czytelnia	-	-
3. Oddział dla Dzieci	-	-
5.Filia Ropczyce – Witkowice	143	664,87
6.Filia Brzezówka	18	30,27
7.Filia Gnojnica	335	841,85
8.Filia Lubzina	46	133,25
9.Filia Niedźwiada	129	397,96
Ogółem:	**878**	**4 311,30**

4. Działalność biblioteki promująca książkę i czytelnictwo

W 2022 r. przeprowadzono 153 różnorodne spotkania (2021 – 570), w których wzięło udział 5 512 osób (2021 – 56 689). Ponadto przygotowano 102 wystawy i wystawki, które obejrzało 3 891 osób (2021 – 93 wystawy, które obejrzało 5 158 osób).

Lp.	Forma działalności	Ilość spotkań	Liczba uczestników
2.	Spotkania z książką: spotkania autorskie, Salonik literacki, spotkania w Dyskusyjnym Klubie Książki, spotkania w Klubie Lokalnych Poetów, głośne czytania dzieciom	106	3 321
3.	Wykłady	8	184
5.	Konkursy	14	1 422
6.	Lekcje biblioteczne	25	585
Razem		153	5 512

5. Działalność wydawnicza:

- opracowano publikację poświęconą uczonym wywodzącym się z Ziemi Ropczyckiej pt. „Profesorowie i uczeni Ziemi Ropczyckiej” z okazji jubileuszu 660-lecia Ropczyc; nakład – 250 egzemplarzy
- wydano zbiór poezji ropczyckich poetów poświęcony wydarzeniom na Ukrainie zatytułowany „Walka o ciszę”; nakład 50 egzemplarzy

6. Podnoszenie kwalifikacji zawodowych

Bibliotekarze MiPBP w Ropczycach wzięli udział w 10 szkoleniach:

– cykl szkoleń dofinansowanych z Krajowego Funduszu Szkoleniowego:

- Jak skutecznie wnioskować o wsparcie finansowe dla organizacji działań o charakterze kulturalnym i edukacyjnym – 2 osoby
- Efektywność menedżera biblioteki/instytucji kultury, czyli jak skutecznie zarządzać swoimi i zespołowymi zadaniami – 1 osoba
- Biblioteczny Facebook. Jak efektywnie zarządzać Facebook'owym profilem biblioteki? – 8 osób
- Skuteczne organizowanie i prowadzenie spotkań zdalnych i stacjonarnych – 6 osób
- Kierowanie zespołem bibliotecznym, czyli jak być szefem, którego sam chciałbym mieć – 1 osoba

– szkolenia organizowane przez Bibliotekę Wojewódzką w Rzeszowie:

- Na ratunek ziemi. Książki o ekologii, klimacie i ochronie środowiska dla młodych czytelników; szkolenie on – line – 1 osoba
- Wyzwania i zmiany. O roli bibliotek publicznych w zmieniającej się rzeczywistości. XI Konferencja dyrektorów bibliotek powiatowych, pełniących funkcje powiatowe i miejskich zlokalizowanych w miastach – siedzibach powiatów na terenie woj. podkarpackiego – 1 osoba
- Biblioteczny dobrostan, czyli o tym, co jest ważne w bibliotecznym działaniu – 2 osoby
- Profesjonalna obsługa czytelnika z uwzględnieniem trudnych sytuacji – 1 osoba
- Krytyczne myślenie. Co to takiego i jak włączyć je do oferty biblioteki? – 1 osoba

7. Usługi elektroniczne

Biblioteka jest skomputeryzowana i zautomatyzowana. W budynku głównym oraz w każdej filii dostępny jest bezpłatny Internet. Na bieżąco aktualizowana jest strona www.bpropczyce.eu oraz fanpage na Facebooku. W roku 2022 podjęto 388 działań w formie on-line celem utrzymania kontaktu z czytelnikami, które zarejestrowały 14 609 odbiorców. Księgozbiór w 100% opracowany jest komputerowo w systemie SOWA SQL i udostępniony w katalogu on-line. System posiada moduły obsługi wypożyczalni, zamawiania i rezerwowania, obsługi czytelni, katalogowania, obsługi inwentarza (wpływy i ubytki księgozbioru) oraz inwentaryzacji zbiorów bibliotecznych. W placówkach materiały biblioteczne wypożyczane są przy użyciu elektronicznych kart czytelniczych. W bibliotece głównej, oprócz książek tradycyjnych, można wypożyczyć audiobooki. Ponadto, biblioteka udostępnia nieodpłatnie kody do platformy *Legimi*, gdzie czytelnicy MiPBP w Ropczycach mogą mobilnie korzystać z internetowej biblioteki liczącej 60 000 e – booków i audiobooków.

8. Biblioteka współpracuje z:

- przedszkolami i szkołami z terenu miasta i gminy Ropczyce oraz szkołami z terenu powiatu ropczycko-sędziszowskiego,

- Centrum Kultury im. Józefa Mehoffera w Ropczycach,
- Powiatowym Centrum Edukacji Kulturalnej,
- Ropczyckim Centrum Sportu i Rekreacji,
- Towarzystwem Przyjaciół Ziemi Ropczyckiej
- Ropczycką Radą Seniorów,
- Polskim Towarzystwem Turystyczno-Krajoznawczym,
- Państwową Strażą Pożarną w Ropczycach,
- Powiatową Komendą Policji w Ropczycach,
- Środowiskowym Domem Samopomocy w Ropczycach,
- Dziennym Domem Pobytu Emerytów, Rencistów i Osób Samotnych w Ropczycach,
- Związkiem Emerytów i Rencistów w Ropczycach.

Centrum Kultury im. Józefa Mehoffera w Ropczycach

Samorządową jednostką kultury oraz organizatorem życia kulturalnego gminy jest Centrum Kultury im. Józefa Mehoffera w Ropczycach w strukturach którego działają cztery filie oraz Telewizja Miejska.

W 2022 roku jednostka dysponowała budżetem:
– dotacja: 2 514 000.00 zł (2021 – 2 340 000,00 zł)
– dochody własne: 80 457.00 zł (2021 – 63 343,44 zł)

Działalność kulturalna

Zespoły artystyczne działające przy Centrum Kultury w Ropczycach:
- Dziecięca Rewia Folklorystyczna
- Zespół Tańca Estradowego GAMA
- Formacja Tańca Nowoczesnego VEGA
- Orkiestra Dęta
- Mażoretki
- Kapela Rodzinna „Kurasie”

Koła i kluby zainteresowań oraz zajęcia cyklicznie odbywające się w Centrum Kultury w Ropczycach:
- balet
- Klub Gier Planszowych
- zajęcia ruchowe: aerobic, pilates, zajęcia rozciągające
- matematyka
- pierwszy taniec
- judo
- Spotkania Klubu Seniora Pogodni

Ważniejsze wydarzenia kulturalne organizowane i współorganizowane przez Centrum Kultury im. Józefa Mehoffera w Ropczycach:

- 30. Finał Wielkiej Orkiestry świątecznej Pomocy w Ropczycach – 30 stycznia
- ferie z Centrum Kultury (cykl zajęć i warsztatów dla dzieci i młodzieży) – 14-25 luty
- projekcja filmów w ramach kina objazdowego – 12 luty, 29 marca, 7 maja
- spektakl pt. „Ordonka – jeśli kochasz mnie" – 14 luty
- warsztaty rękodzielnicze dla dorosłych – 28 stycznia, 18 lutego, 8 marca
- obchody 660. rocznicy nadania praw miejskich Ropczycom – 4 marca
- Gminny Dzień Kobiet – 8 marca
- Gminna Gala Sportu – 11 marca
- warsztaty malarskie *Śladami Mistrza Józefa Mehoffera* – 18 marca
- koncert charytatywny *Ropczyce dla Ukrainy* – 3 kwietnia

- kiermasz wielkanocny – 10 kwietnia
- Koncert Pasyjny – 10 kwietnia
- 21. Powiatowy Festiwal Piosenki Obcojęzycznej – 26 kwietnia
- *Wiosna na targowisku* – 30 kwietnia
- obchody 231. rocznicy uchwalenia Konstytucji 3-go Maja – 3 maja
- Dni Ziemi Ropczyckiej – 23-29 maja
- piknik dla dzieci z okazji Dnia Dziecka – 1 czerwca
- turniej gry planszowej *Miś Wojtek* – 10 czerwca
- koncert *Muzyka świata* – 26 czerwca
- *Wakacje z kulturą* (cykl dodatkowych zajęć oraz warsztatów dla dzieci i młodzieży) – 1 lipca – 31 sierpnia
- Dożynki Gminne (koncert zespołu *Poparzeni kawą trzy*) – 21 sierpnia
- plenerowy maraton fitness – 29 sierpnia
- Festiwal Smaków pn. *Posmakuj w Ropczycach* – 24 września
- IV plener malarski pn. *Ropczyce jak malowane* – 5 października
- Olimpiada Gier Planszowych – *Ropczyckie PlanszoGranie* – 7 października
- obchody 104. rocznicy odzyskania przez Polskę Niepodległości – 11 listopada
- jarmark bożonarodzeniowy – 6 grudnia
- spotkanie ze św. Mikołajem – 6 grudnia
- zakończenie obchodów 660. rocznicy nadania praw miejskich Ropczycom – prezentacja publikacji wydanych w roku jubileuszowym oraz gry planszowej *Poznaj Ropczyce* – 16 grudnia

Konkursy i wystawy:

- wystawa pt. *Piękno kobiety* – 8-10 kwietnia
- pokonkursowa wystawa prac plastycznych pn. *Aranżacja stołu wielkanocnego* – 10 kwietnia – 30 kwietnia
- konkurs wokalny *O Złota Nutkę* z cyklu *Szukamy talentów*
- wystawa twórczości artystycznej przygotowana przez Środowiskowy Dom Samopomocy pt. *Różni ludzie, jeden świat* – 12-23 maja
- eliminacje środowiskowe konkursu recytatorskiego *Literatura i dzieci* pn. *Te co skaczą i fruwają...* – 8 listopada
- wernisaż 35 wystawy aranżacji bożonarodzeniowych autorstwa Elżbiety Kosydar – 12 grudnia
- rozstrzygnięcie konkursu plastycznego pt. *Najpiękniejszy łańcuch choinkowy* – 12 grudnia

W roku jubileuszowym działalność Centrum Kultury opierała się również na działaniach promujących nasze miasto. Na rynku zainstalowano duży napis: *660-lat Ropczyc*, kładziono duży nacisk na promocję wszystkich wydarzeń w mediach społecznościowych i na stronach internetowych Centrum Kultury oraz Telewizji Miejskiej. Promocją wydarzeń zajmowali się pracownicy telewizji miejskiej.

Działalność Centrum Kultury wspiera Stowarzyszenie Społeczno-Kulturalne Inicjatyw Twórczych oraz Stowarzyszenie Orkiestr Dętych.

Centrum Kultury współpracuje: z placówkami oświatowymi, Miejską i Powiatową Biblioteka Publiczną, Ropczyckim Centrum Sportu i Rekreacji, stowarzyszeniami, kołami gospodyń wiejskich, klubami seniora, Towarzystwem Przyjaciół Ziemi Ropczyckiej, Ochotnicza Strażą Pożarną, Państwowa Strażą Pożarna w Ropczycach, Powiatową Komendą Policji w Ropczycach, środowiskowym Domem Samopomocy, WTZ Caritas, itp.

Filie Centrum Kultury im. Józefa Mehoffera w Ropczycach

Dom Kultury w Niedźwiadzie

W Domu Kultury w Niedźwiadzie odbywały się zajęcia fitness, spotkania Klubu Seniora, Koła Gospodyń Wiejskich oraz zespołu śpiewaczego „Niedźwiedzanie".

Wydarzenia kulturalne zorganizowane w Domu Kultury w Niedźwiadzie:
– ferie z domem kultury i biblioteką,
– warsztaty rękodzielnicze dla dzieci – kwiatki i ozdoby z bibuły,
– kiermasz wielkanocny,
– Dzień Dziecka,
– wakacyjne zajęcia i warsztaty dla dzieci,
– Dożynki sołeckie,
– piknik rodzinny na zakończenie lata,
– obchody święta Niepodległości,
– Mikołajki dla dzieci.

Dom Kultury w Witkowicach

W Domu Kultury w Witkowicach odbywały się zajęcia: *Early Stage* – język angielski dla dzieci, warsztaty edukacyjne z klockami Lego, zumba i Strong Nation, ćwiczenia wzmacniające i kształtujące ciało, zajęcia rękodzielnicze *Kreatywny zakątek*, zdrowy kręgosłup – ćwiczenia z fizjoterapeutką, zajęcia karate dla dzieci, zajęcia taneczno-ruchowe dla dzieci, spotkania Klubu Seniora, Koła Gospodyń Wiejskich, Stowarzyszenia Rozwoju Witkowic, Stowarzyszenia Kulturalno-Historycznego „Znad Wielopolki", zarządu osiedla Witkowice i osiedla Pietrzejowa.

Wydarzenia kulturalne, które odbyły się w Domu Kultury w Witkowicach:
– warsztaty dla dzieci *Z fizyką na ty*",
– akcja charytatywna *Pomaganie jest fajne – zbieraj nakrętki dla Antosi*,
– aktywne ferie (cykl zajęć i warsztatów dla dzieci i młodzieży oraz turnus półkolonii),
– konkurs plastyczny *Moja wielkanocna palma*,
– kiermasz charytatywny,
– Dzień Dziecka,
– piknik rodzinny *Powitanie lata*,
– wakacyjne zajęcia i warsztaty dla dzieci,
– spotkanie integracyjne dla Klubów Seniora,
– III Memoriał Szachowy im. Ks. Jana Jarosza,
– wieczór patriotyczny *Tobie moja Ojczyzno*,
– *Zumba Fluo Party*,
– Spotkanie z Mikołajem,
– konkurs stroików i dekoracji świątecznych

Dom Kultury w Brzezówce

W Domu Kultury w Brzezówce odbywały się: zajęcia plastyczno-manualne dla dzieci *Mała akademia pomysłów*, zajęcia manualno-plastyczne dla seniorów, ćwiczenia ruchowe dla seniorów, Fitness Step, zajęcia na macie z fizjoterapeutką, cykliczne warsztaty ceramiczne dla dzieci, spotkania Klubu Seniora oraz Koła Gospodyń Wiejskich.

Wydarzenia kulturalne, które odbyły się w Domu Kultury w Brzezówce:
– kolędowanie w Klubie Seniora,
– zajęcia i warsztaty dla dzieci i młodzieży w ramach ferii zimowych,
– Dzień Kobiet,
– wystawa rękodzieł artystycznego *Inspiracje wielkanocne*,
– spotkanie wielkanocne w Klubie Seniora,
– spotkanie poetyckie pn. *Wiosna, kobieta, miłość*",
– wakacyjnie z domem kultury,
– piknik rodzinny,
– warsztaty grafiki warsztatowej w technice drzeworytu,
– Dożynki sołeckie,
– Dzień Ziemniaka,
– wieczór patriotyczny z okazji Święta Niepodległości,
– pokonkursowa wystawa pn. *Kotylion w barwach narodowych*,
– Mikołajki

Wiejskie Centrum Kultury w Gnojnicy Dolnej

W Wiejskim Centrum Kultury odbywały się: zajęcia plastyczno-rękodzielnicze *Kreatywne wtorki*, zajęcia fitness + step, zajęcia taneczne dla dzieci, spotkania Klubu Seniora, Koła Gospodyń Wiejskich, Rady Sołeckiej.

Wydarzenia kulturalne które odbyły się w Wiejskim Centrum Kultury w Gnojnicy Dolnej:
– konkurs plastyczno-literacki pt. *Gnojnica moimi oczami*,
– ferie (cykl zajęć, warsztatów i wyjazdów dla dzieci i młodzieży),
– wielkanocne zwyczaje – spotkanie z przedszkolakami,
– spektakl pt. *Pinokio* w wykonaniu dzieci i młodzieży miejscowej szkoły,
– festyn z okazji Dnia Dziecka,
– *Wakacje w „Kulturze”*,
– piknik rodzinny *Gnojnickie Lato*,
– warsztaty tańca tradycyjnego,
– warsztaty kulinarne *Smaki niepodległości*,
– turniej gry planszowej *Miś Wojtek* dla uczniów SP w Gnojnicy Dolnej,
– warsztaty bożonarodzeniowe – wykonujemy choinki

Sport, rekreacja, turystyka

Działaniami polegającymi na upowszechnianiu kultury fizycznej wśród dzieci i młodzieży, osób dorosłych, zwiększeniu aktywności fizycznej środowisk lokalnych, podnoszeniu sprawności fizycznej i świadomości społecznej o potrzebie aktywności ruchowej w każdym wieku na terenie gminy Ropczyce zajmuje się jej jednostka organizacyjna Gminy – Ropczyckie Centrum Sportu i Rekreacji.

Gmina Ropczyce finansuje też, w formie dotacji celowej, realizację przedsięwzięć z zakresu sportu przez kluby i stowarzyszenia sportowe.

Wachlarz dyscyplin sportowych uprawianych w Ropczycach wciąż się poszerza. Aktualnie są to: piłka siatkowa, piłka nożna, piłka koszykowa, szachy, sumo, pływanie, tenis stołowy, tenis ziemny, biegi długodystansowe, karate kiokushinkai, badminton, akrobatyka sportowa, motocross.

Ropczyckie Centrum Sportu i Rekreacji

Główna działalność jednostki opiera się na zapewnieniu obsługi zespołu basenów kąpielowych, sztucznego lodowiska, kortów tenisowych, hali widowiskowo-sportowej oraz udostępnianie ogródka jordanowskiego, boisk sportowych i otwartych stref aktywności(OSA). Pozostałe sfery działalności to: organizacja imprez, sprzedaż usług w pakietach dla firm, wynajem obiektów, dowóz grup szkolnych na basen w ramach obowiązkowych lekcji wychowania fizycznego.

Ropczyckie Centrum Sportu i Rekreacji realizuje również usługi zlecane przez gminę: organizację imprez sportowych czy akcji promocyjnych dla mieszkańców gminy, m.in. obowiązkowe lekcje WF na basenie, zajęcia sportowe w ramach gminnych programów profilaktycznych, promocyjne wejścia dla seniorów na basen, lodowisko i korty w ramach programu Ropczyce Przyjazne Seniorom, zajęcia aquaaerobiku dla seniorów w ramach Uniwersytetu Trzeciego Wieku.

<u>Rozwój bazy sportowej i rekreacyjnej</u>

Odpowiadając na potrzeby mieszkańców, klubów sportowych, stowarzyszeń, gmina Ropczyce, na obiektach Ropczyckiego Centrum Sportu i Rekreacji, w roku 2022 zrealizowała kolejne inwestycje w zakresie infrastruktury sportowej:

– zespół basenów kąpielowych: od 21 czerwca do 31 sierpnia przeprowadzono planowany remont instalacji uzdatniania wody basenowej oraz jej podgrzewu na pływalni krytej o wartości 768 750,00 zł. Zakres prac remontowych obejmował:
  1. demontaż orurowania, filtrów, pomp dozujących, pomp obiegowych, urządzeń kontrolno-pomiarowych itd.,
  2. montaż 4 filtrów wraz z zasypaniem nowym złożem filtracyjnym,
  3. remont pomp obiegowych
  4. montaż zestawów uzupełniania wody,
  5. montaż pomp dozujących środki uzdatniania wody i układów kontrolno-pomiarowych,
  6. montaż instalacji do uzdatniania wody w brodzikach do stóp,
  7. wymianę rur łączonych kielichowo na bardziej higieniczne połączenia klejone,
  8. zautomatyzowanie systemu grzewczego oraz montaż niezbędnych wymienników.

Dzięki remontowi poprawiona została jakość wody basenowej oraz osiągnięto oszczędności w bilansie ciepła, poprzez lepsze wykorzystanie zainstalowanych źródeł OZE

Ponadto na obiektach basenowych:

– zmodernizowano oświetlenie hali basenowej zastępując naświetlacze halogenowe energooszczędnymi naświetlaczami LED,

– na basenach otwartych wyremontowano dno basenu rekreacyjnego, tzw. ósemki,
– w zespole saunowym krytej pływalni wyremontowano łaźnię parową oraz tężnię solną

Na pozostałych obiektach przeprowadzono niezbędne remonty, a z tych poważniejszych m. in.:
- boisko na os. Czekaj – wyremontowano nawierzchnię trawiastą boiska piłkarskiego
- stadion w Lubzinie – wyremontowano stary piłkochwyt, zamontowano nowy od strony wschodniej, wstawiono nowe aluminiowe bramki oraz przeprowadzono niezbędne prace renowacyjne nawierzchni boiska
- Stadion Miejski – wyremontowano pozostałe pomieszczenia klubowe na piętrze budynku szatniowo-biurowego oraz nawierzchnię trawiastą boiska piłkarskiego
- Ogródek Jordanowski – wyremontowano skate-park, ułożono nową kostkę brukową, zamontowano nowe urządzenia
- stadion w Gnojnicy – zamontowano sztuczne oświetlenie boiska piłkarskiego pozwalające na prowadzenie treningów w okresie od jesieni do wiosny w warunkach ograniczonej widoczności
- Orlik na ul. Szkolnej – zamontowano nowy piłkochwyt

Zarządzanie obiektami sportowymi

Obiektami sportowymi należącymi do gminy Ropczyce zarządza Ropczyckie Centrum Sportu i Rekreacji. Jednostka zarządza obiektami i nieruchomościami o powierzchni ok. 15 ha w 18 lokalizacjach. Są to takie obiekty jak:
- zespół basenów kąpielowych, w skład którego wchodzą: kryta pływalnia, sauny: zewnętrzna oraz wewnętrzna z wejściem z hali basenowej, grota solna, baseny otwarte, siłownia, boiska do piłki siatkowej plażowej
- stadion miejski z bieżnią lekkoatletyczną przy ul. Mickiewicza 56, na którym w okresie zimowym urządzane jest sztuczne lodowisko (w 2022 roku od 5 do 28 lutego)
- korty tenisowe przy ul. Mickiewicza 59 działające w okresie letnim
- Ogródek Jordanowski przy ul. Zielonej
- boisko piłki nożnej z zapleczem sanitarno-szatniowym w Lubzinie
- boiska piłki nożnej w Ropczycach: na osiedlu Północ i na osiedlu Czekaj
- kompleksy sportowo-rekreacyjne z zapleczem w Gnojnicy Dolnej, Łączkach Kucharskich i w Małej
- kompleksy boisk Orlik 2012 w Ropczycach: przy ul. Szkolnej i przy ul. Konarskiego
- obiekt rekreacyjny w Ropczycach – Witkowicach, w skład którego wchodzą plac rowerowy oraz siłownia plenerowa
- Otwarte Strefy Aktywności w Lubzinie i w Ropczycach przy ul: Św. Barbary, Asnyka, Mickiewicza i Strażackiej

Ponadto RCSiR, zgodnie z porozumieniem pomiędzy Gminą Ropczyce i Starostwem Powiatowym, pokrywa 50% kosztów utrzymania hali widowiskowo-sportowej przy ul. Konopnickiej.

Infrastruktura części wyżej wymienionych obiektów, takich jak: pływalnia kryta, baseny odkryte, sztuczne lodowisko i korty, wykorzystywana jest do prowadzenia komercyjnej działalności,

zgodnie z ich ofertą, tj. obsługi klientów indywidualnych, grup szkolnych, grup zbiorowych, zakładów pracy. I tak:

- pływalnia kryta, działając stosownie do kolejnych etapów wprowadzenia obostrzeń związanych z pandemią COVID – 19 lub ich łagodzenia, pracowała w różnym zakresie, spełniając wymogi sanitarne:
- do 27 marca – 30% obłożenia (w tym w okresie od 27 stycznia do ferii stosownie do obowiązującego stanu obostrzeń związanych z COVID – 19 prowadzono naukę pływania w ramach lekcji WF na basenie tylko dla klas w trybie stacjonarnym, czyli dla klas IV szkół podstawowych)
- od 28 marca do 20 czerwca i od 1 września po remoncie – 100% obłożenia. Skutkowało to tylko 80% liczbą korzystających z pływalni krytej w porównaniu z poprzednimi latami
- baseny otwarte zewnętrzne – od 21 czerwca do 31 sierpnia
- korty tenisowe z wypożyczalnią sprzętu tenisowego – od 8 maja do 15 października
- sztuczne lodowisko z wypożyczalnią łyżew – od 5 do 28 lutego

Pozostałe obiekty udostępniane są bezpłatnie dla klubów, społeczności lokalnych do organizacji meczów, festynów, pikników, itp. M. in. stadion udostępniany jest do organizacji imprez masowych, jak dożynki i pikniki.

Przygotowano boiska do meczów ligowych i towarzyskich drużyn:

- seniorów: Błękitni Ropczyce – IV liga (jesień – klasa okręgowa), Strażak Lubzina – B klasa, LKS Łopuchowa – A klasa, LZS Mała – A klasa (jesień – klasa okręgowa), Inter Gnojnica – B klasa
- seniorek: Inter Gnojnica – IV liga (jesień – III liga)
- drużyn młodzieżowych: Błękitni Ropczyce – I podkarpacka liga junior młodszy, klasa okręgowa trampkarzy starszych i klasa okręgowa trampkarzy młodszych, Inter Gnojnica – klasa okręgowa junior młodszy

Imprezy, wydarzenia i akcje sportowe

Ropczyce były i są gospodarzem wielu imprez sportowych. Turnieje oraz zawody skierowane były do każdej grupy wiekowej, amatorów jak również sportowców zrzeszonych w klubach. Uczestnicy tych zawodów mieli okazję rywalizować na szczeblu gminnym, wojewódzkim a nawet ogólnopolskim. Organizatorami byli Ropczyckie Centrum Sportu i Rekreacji lub organizacje pozarządowe.

1. Imprezy sportowo-rekreacyjne:

29.01.2022 – halowy turniej piłki nożnej o puchar Burmistrza Ropczyc – w ramach obchodów 660-lecia nadania praw miejskich miastu Ropczyce rozegrano turniej piłki nożnej, w którym sześć drużyn rywalizowało o puchar Burmistrza Ropczyc

11.03.2022 – XVI Gala Sportu „Najpopularniejsi w ropczyckim sporcie 2021" – w Centrum Kultury odbyło się podsumowanie XVI Plebiscytu „Najpopularniejsi w ropczyckim sporcie", podczas którego nagrodzono zwycięzców, a spośród oddających głosy wylosowano nagrody.
Udział wzięło ok. 120 zaproszonych gości

20.03.2022 – Mistrzostwa Polski w sumo U23 – w hali widowiskowo-sportowej odbyły się Mistrzostwa Polski w sumo. W turnieju wzięło udział ok 150 zawodników i zawodniczek z terenu całej Polski

7.04.2022 – turniej siatkówki dziewcząt – w Szkole Podstawowej w Ropczycach-Chechłach odbył się turniej siatkówki dziewcząt szkół podstawowych. W zawodach wzięły udział trzy drużyny

12.04.2022 – turniej siatkówki chłopców – w Szkole Podstawowej w Ropczycach-Chechłach odbył się turniej siatkówki chłopców szkół podstawowych. W zawodach wzięły udział cztery drużyny

24.04.2022 – turniej siatkówki – w hali widowiskowo-sportowej odbył się turniej siatkówki drużyn OSP, połączony ze zbiórką dla chorej mieszkanki osiedla Witkowice. W zawodach wzięło udział 12 drużyn

25.04.2022 – trójbój lekkoatletyczny – na Stadionie Miejskim w Ropczycach odbyły się zawody trójboju lekkoatletycznego dziewcząt i chłopców szkół podstawowych. Wystartowało dziewięć zespołów z pięciu szkół
27.04.2022 – czwórbój lekkoatletyczny – w zawodach wzięło udział osiem drużyn z pięciu szkół z gminy Ropczyce. Każda drużyna składała się z sześciu chłopców lub dziewcząt. Zawodnicy startowali w czterech konkurencjach: bieg na 60 m, skok w dal, rzut piłeczką palantową i bieg długi – chłopcy 1000 m, dziewczęta 600 m
12.05.2022 – turniej piłki nożnej chłopców klas V-VI – na Orliku przy Szkole Podstawowej nr 5 w Ropczycach odbył się turniej piłki nożnej chłopców szkół podstawowych. W zawodach wzięło udział sześć drużyn
18.05.2022 – turniej piłki nożnej dziewcząt – na Orliku przy Szkole podstawowej nr 5 w Ropczycach odbył się turniej piłki nożnej dziewcząt szkół podstawowych. W zawodach wzięły udział trzy drużyny
27.05.2022 – olimpiada lekkoatletyczna – na Stadionie Miejskim w Ropczycach odbyła się olimpiada lekkoatletyczna uczniów szkół podstawowych z gminy Ropczyce. W zawodach wzięło udział ponad 100 zawodników i zawodniczek z ośmiu szkół
27.05.2022 – turniej strzelecki – w zawodach rozegranych na ropczyckiej strzelnicy LOK wzięło udział osiem zespołów reprezentujących firmy, zakłady pracy i instytucje z terenu naszej gminy
28.05.2022 – turniej tenisa ziemnego **–** w turnieju rozgrywanym na przestrzeni całego tygodnia wystartowało 13 zawodników, w tym dwie kobiety
28.05.2022 – bieg uliczny z okazji 660. rocznicy nadania praw miejskich Ropczycom. Uczestnicy biegu mieli do pokonania trasę 5 km biegnącą po ulicach Ropczyc ze startem
i metą na Stadionie Miejskim
11.06.2022 – eliminacje Mistrzostw Polski w siatkówce plażowej juniorów. Na boiskach plażowych przy basenach otwartych w Ropczycach odbył się turniej eliminacyjny do Mistrzostw Polski w siatkówce plażowej juniorów. Rywalizowało 14 par z województwa podkarpackiego
21.06.2022 – gra miejska w Ropczycach – na Stadionie Miejskim odbyło się sportowa rywalizacja i zakończenie międzyszkolnej gry miejskiej pod tytułem „Ropczyce moje miasto”
19.06.2022 – pomoc przy organizacji pikniku „Moje miasto rodzinne Ropczyce” w Ropczycach-Chechłach
5, 12, 19, 26.07.2022 – „Wakacje z RCSiR” – zajęcia z tenisa ziemnego. Na kortach tenisowych odbyły się zajęcia z tenisa ziemnego skierowane do dzieci z gminy Ropczyce w ramach cyklu imprez „Wakacje z RCSiR”
14.07.2022 – „Wakacje z RCSiR” – na stadionie Miejskim w Ropczycach zorganizowano dzień z „dmuchańcami”. Dzieci mogły bezpłatnie korzystać z atrakcji w ramach imprez „Wakacje z RCSiR”
19.07.2022 – Ropczycki Maraton Rowerowy MTB Ropczyce 2022 – na Stadionie Miejskim odbyła się kolejna edycja maratonu rowerowego w ramach cyklu „Podkarpacka szprycha”. W zawodach na dwóch dystansach wystartowało ponad 300 zawodników. Dla najmłodszych przygotowano trasę zręcznościową
21.07.2022 – „Wakacje z RCSiR” – gry i zabawy z nagrodami w wodzie. Na basenach otwartych w Ropczycach odbyły się gry i zabawy w wodzie skierowane do dzieci z gminy Ropczyce w ramach cyklu imprez „Wakacje z RCSiR”
21.07.2022 – udostępniono obiekty Stadionu Miejskiego do przeprowadzenia imprezy „Eksplozja kolorów”
2, 9, 16, 23.08.2022 – „Wakacje z RCSiR” – zajęcia z tenisa ziemnego. Na kortach tenisowych odbyły się zajęcia z tenisa ziemnego skierowane do dzieci z gminy Ropczyce w ramach cyklu imprez „Wakacje z RCSiR”
25.08.2022 – „Wakacje z RCSiR” – na Stadionie Miejskim w Ropczycach zorganizowano dzień z „dmuchańcami”. Dzieci mogły bezpłatnie korzystać z atrakcji w ramach imprez „Wakacje z RCSiR
14, 16.09.2022 – Indywidualne Mistrzostwa SZS w Lekkiej Atletyce – na Stadionie Miejskim w Ropczycach odbyły się zawody lekkoatletyczne dziewcząt i chłopców szkół podstawowych w ramach Igrzysk Dzieci. W zawodach wystartowało ok. 120 uczniów z dziesięciu szkół gminy Ropczyce.

26.09.2022 – Indywidualne Mistrzostwa SZS w Lekkiej Atletyce – zawody powiatowe. Na Stadionie Miejskim w Ropczycach odbyły się zawody powiatowe w lekkiej atletyce dziewcząt i chłopców szkół podstawowych w ramach Igrzysk Dzieci oraz Igrzysk Młodzieży Szkolnej. W zawodach brali udział uczniowie szkół z terenu powiatu ropczycko-sędziszowskiego.
6.10.2022 – sztafetowe biegi przełajowe – na stadionie sportowym w Łączkach Kucharskich odbyły się gminne zawody w konkurencji sztafetowe biegi przełajowe. W zawodach wzięło udział piętnaście drużyn z pięciu szkół.
6.10.2022 – turniej piłki nożnej – reprezentacje szkół podstawowych. Na Orliku przy Szkole Podstawowej nr 5 w Ropczycach odbył się turniej piłki nożnej chłopców reprezentujących szkoły podstawowe z gminy Ropczyce. W zawodach wzięło udział sześć drużyn.
11.10.2022 – biegi lekkoatletyczne – „660 i dalej…". Na stadionie Miejskim w Ropczycach odbyły się zawody biegowe zorganizowane wspólnie przez RCSiR i SP nr 1 w Ropczycach. Impreza wpisała się w obchody 660. rocznicy nadania praw miejskich Ropczycom. W zawodach wzięło udział ok. 90 uczniów szkół podstawowych. Wszyscy uczestnicy otrzymali pamiątkowe dyplomy, a najlepsi w poszczególnych kategoriach – nagrody rzeczowe ufundowane przez organizatorów.
18.11.2022 – drużynowy tenis stołowy dziewcząt i chłopców klas VIII i młodszych. W Szkole Podstawowej w Niedźwiadzie Dolnej odbyły się zawody tenisa stołowego dziewcząt
i chłopców. Rywalizowało dziewięć drużyn z czterech szkół z naszej gminy
1.12.2022 – turniej koszykówki dziewcząt i chłopców – w hali sportowej w Szkole Podstawowej nr 1 w Ropczycach odbyły się turnieje koszykówki chłopców i dziewcząt. Do zawodów zgłosiło się cztery zespoły chłopców i dwa dziewcząt
6.12.2022 – mikołajkowe zawody pływackie „Wodne harce 2022" – na ropczyckim basenie odbyły się zawody pływackie „Wodne harce". W zawodach wzięło udział dziesięć szkół z gminy Ropczyce. Wszyscy uczestnicy otrzymali mikołajowe paczki ufundowane przez Gminny Szkolny Związek Sportowy
13.12.2022 – zawody powiatowe – koszykówka chłopców i dziewcząt. W hali widowiskowo-sportowej odbyły się zawody w koszykówce dziewcząt i chłopców na szczeblu powiatowym. W zawodach wzięło udział sześć szkół z terenu powiatu ropczycko-sędziszowskiego
20.12.2022 – turnieje mini – koszykówki. W hali sportowej przy Szkole Podstawowej nr 1 odbyły się zawody w mini – koszykówce dziewcząt i chłopców. Do zawodów zgłosiło się siedem zespołów
Spośród wyżej wymienionych imprez ok. 20 RCSiR zorganizował w ramach Szkolnego Kalendarza Imprez Sportowych, na swoich obiektach i na terenie szkół

2. Masowe imprezy kulturalne na stadionie:
– piknik pierwszomajowy
– finał 45. Dni Ziemi Ropczyckiej
– Dzień Dziecka
– Dożynki Gminne

Miejsca warte obejrzenia w gminie Ropczyce

- rezerwat przyrody Szwajcaria Ropczycka
- Sanktuarium NMP Królowej Rodzin w Ropczycach
- kościół parafialny pw. Przemienienia Pańskiego w Ropczycach
- Krzyż III Tysiąclecia w Ropczycach (ul. Borki Chechelskie)
- Mała – pomnik Chrystusa Króla
- Lubzina – kościół parafialny p.w. Św. Mikołaja
- dwór w Lubzinie Sepnicy – obecnie mieści się w nim Publiczne Przedszkole
- pomnik upamiętniający zbrodnię hitlerowską dokonaną na 100 polskich patriotach rozstrzelanych w pobliskim lesie 27 czerwca 1940 r.
- Łączki Kucharskie – dawny dwór szlachecki rodziny Mielczarków z drugiej połowy XIX wieku, gdzie obecnie mieści się szkoła podstawowa
- Izba Regionalna w Szkole Podstawowej w Niedźwiadzie Górnej (otwarta w roku 2004), w której znajdują się pamiątki, przedmioty, sprzęt rolniczy, używane przez mieszkańców Niedźwiady w przeszłości
- Galeria Kowalstwa w Centrum Kultury w Ropczycach
- Pomnik Józefa Mehoffera rynku w Ropczycach
- Izba Regionalna przy Szkole Podstawowej nr 5 w Ropczycach
- od czerwca 2008 r. Ropczyce *są* częścią *Szlaku Chasydzkiego*. Należą do miast na terenie południowo-wschodniej Polski, które mają znaczenie dla historii Żydów. W Ropczycach po społeczności żydowskiej pozostał kirkut. Szlak Chasydzki to trasa wiodąca śladami Żydów z południowo-wschodniej Polski, a wkrótce także zachodniej Ukrainy. Partnerami fundacji w realizacji projektu jest 20 gmin z terenów Podkarpacia i Lubelszczyzny, w których zachowały się bezcenne ślady wielowiekowej obecności polskich Żydów.

Trasy piesze:

- Ropczyce – Ocieka – Niwiska – szlak oznaczony kolorem żółtym. Długość to około 45 km. Zaliczony jest do grupy szlaków nizinnych. Po drodze znajduje się interesujący punkt widokowy z którego rozciąga się wspaniały widok na panoramę okolic Ropczyc. Przemierzając szlak przechodzi się często zarówno przez otwarte, polne przestrzenie jak i urozmaicone wieloma gatunkami drzew tereny leśne. Przy trasie szlaku można również obejrzeć pozostałości niemieckich umocnień z czasów II wojny światowej.
- przełęcz Bardo – Brzeziny – Ropczyce – szlak oznaczony kolorem zielonym. Zaliczany jest do szlaków górskich. Długość szlaku to 33 km, a przechodząc nim pokonuje się 280-metrową różnicę wzniesień. Czas przejścia to około 9 godzin. Trasa szlaku obfituje w interesujące przejścia, stromizny, tereny zalesione często wiedzie wierzchołkami okolicznych wzniesień. Idąc szlakiem zielonym można podziwiać bogactwo fauny i flory występującej na tym terenie.

Pomoc społeczna

Polityka społeczna opiera się przede wszystkim na działaniach samorządu, jako podmiotu podejmującego inicjatywy na rzecz obywateli, zróżnicowanych i dostosowanych do lokalnych problemów, w oparciu o rozeznane potrzeby i preferencje ludności gminy. Dialog i partnerstwo lokalne to podstawowe elementy służące rozwiązywaniu problemów społecznych, zapewnieniu bezpieczeństwa socjalnego oraz tworzeniu warunków do godnego życia i rozwoju każdemu mieszkańcowi gminy Ropczyce. Realizacja lokalnej polityki społecznej w gminie Ropczyce zgodna jest z priorytetami Strategii Rozwiązywania Problemów Społecznych Gminy Ropczyce na lata 2021-2031.

Miejsko-Gminny Ośrodek Pomocy Społecznej w Ropczycach

Jest jednostką budżetową działającą w szczególności w oparciu o:

- ✓ statut ośrodka
- ✓ regulamin organizacyjny
- ✓ ustawę o pomocy społecznej
- ✓ ustawę o świadczeniach rodzinnych
- ✓ ustawę o wsparciu kobiet w ciąży i rodzin „Za życiem”
- ✓ ustawę o pomocy osobom uprawnionym do alimentów
- ✓ ustawę o wspieraniu rodziny i systemie pieczy zastępczej
- ✓ ustawę o przeciwdziałaniu przemocy w rodzinie

Zgodnie z ustawą o pomocy społecznej ośrodek realizuje zadania własne gminy o charakterze obowiązkowym, są to:

- ➢ opracowanie i realizacja gminnej strategii rozwiązywania problemów społecznych ze szczególnym uwzględnieniem programów pomocy społecznej, profilaktyki i rozwiązywania problemów alkoholowych i innych, których celem jest integracja osób i rodzin z grup szczególnego ryzyka
- ➢ sporządzanie oceny zasobów pomocy społecznej
- ➢ udzielanie schronienia, zapewnienie posiłku oraz niezbędnego ubrania osobom tego pozbawionym
- ➢ przyznawanie i wypłacanie zasiłków okresowych
- ➢ przyznawanie i wypłacanie zasiłków celowych
- ➢ przyznawanie i wypłacanie zasiłków celowych na pokrycie wydatków powstałych w wyniku zdarzenia losowego
- ➢ przyznawanie i wypłacanie zasiłków celowych na pokrycie wydatków na świadczenia zdrowotne osobom bezdomnym oraz innym osobom niemającym dochodu i możliwości uzyskania świadczeń na podstawie przepisów o świadczeniach opieki zdrowotnej finansowanych ze środków publicznych
- ➢ przyznawanie zasiłków celowych w formie biletu kredytowanego
- ➢ opłacanie składek na ubezpieczenia emerytalne i rentowe za osobę, która zrezygnuje z zatrudnienia w związku z koniecznością sprawowania bezpośredniej, osobistej opieki nad długotrwale lub ciężko chorym członkiem rodziny oraz wspólnie niezamieszkującymi matką, ojcem lub rodzeństwem
- ➢ praca socjalna
- ➢ organizowanie i świadczenie usług opiekuńczych, w tym specjalistycznych, w miejscu zamieszkania, z wyłączeniem specjalistycznych usług opiekuńczych dla osób z zaburzeniami psychicznymi
- ➢ prowadzenie i zapewnienie miejsc w mieszkaniach chronionych
- ➢ dożywianie dzieci
- ➢ sprawienie pogrzebu, w tym osobom bezdomnym

- kierowanie do domu pomocy społecznej i ponoszenie odpłatności za pobyt mieszkańca gminy w tym domu
- pomoc osobom mającym trudności w przystosowaniu się do życia po zwolnieniu z zakładu karnego
- sporządzanie sprawozdawczości oraz przekazywanie jej właściwemu wojewodzie, również w formie dokumentu elektronicznego, z zastosowaniem systemu teleinformatycznego
- utrzymywanie ośrodka pomocy społecznej, w tym zapewnienie środków na wynagrodzenia pracowników
- przyznawanie i wypłacanie zasiłków stałych
- opłacanie składek na ubezpieczenie zdrowotne określonych w przepisach o świadczeniach opieki zdrowotnej finansowanych ze środków publicznych

Do zadań własnych gminy należy:

- przyznawanie i wypłacanie zasiłków specjalnych celowych
- przyznawanie i wypłacanie pomocy na ekonomiczne usamodzielnienie w formie zasiłków, pożyczek oraz pomocy w naturze
- prowadzenie i zapewnienie miejsc w domach pomocy społecznej i ośrodkach wsparcia o zasięgu gminnym oraz kierowanie do nich osób wymagających opieki
- opracowanie i realizacja projektów socjalnych
- podejmowanie innych zadań z zakresu pomocy społecznej wynikających z rozeznanych potrzeb gminy, w tym tworzenie i realizacja programów osłonowych
- współpraca z powiatowym urzędem pracy w zakresie upowszechniania ofert pracy oraz informacji o wolnych miejscach pracy, upowszechniania informacji o usługach poradnictwa zawodowego i o szkoleniach oraz realizacji Programu Aktywizacja i Integracja, o których mowa w przepisach o promocji zatrudnienia i instytucjach rynku pracy

Do zadań zleconych z zakresu administracji rządowej realizowanych przez gminę należy w szczególności:

- organizowanie i świadczenie specjalistycznych usług opiekuńczych w miejscu zamieszkania dla osób z zaburzeniami psychicznymi
- przyznawanie i wypłacanie zasiłków celowych na pokrycie wydatków związanych z klęską żywiołową lub ekologiczną
- wypłacanie wynagrodzenia za sprawowanie opieki
- prowadzenie i rozwój infrastruktury ośrodków wsparcia dla osób z zaburzeniami psychicznymi
- realizacja zadań wynikających z rządowych programów pomocy społecznej, mających na celu ochronę poziomu życia osób, rodzin i grup społecznych oraz rozwój specjalistycznego wsparcia
- przyznawanie i wypłacanie zasiłków celowych, a także udzielanie schronienia, posiłku oraz niezbędnego ubrania cudzoziemcom i osobom, o których mowa w art. 5a
- przyznawanie i wypłacanie zasiłków celowych, a także udzielanie schronienia oraz zapewnianie posiłku i niezbędnego ubrania cudzoziemcom, którym udzielono zgody na pobyt ze względów humanitarnych lub zgody na pobyt tolerowany na terytorium Rzeczypospolitej Polskiej
- wypłacanie wynagrodzenia za sprawowanie opieki

Organizację pracy i zatrudnienie w Miejsko-Gminnym Ośrodku Pomocy Społecznej w Ropczycach określa statut ośrodka, którego zapisy precyzują zadania poszczególnych działów i stanowisk w ośrodku. Miejsko-Gminnym Ośrodkiem Pomocy Społecznej w Ropczycach kieruje kierownik przy pomocy zatrudnionych do realizacji zadań pracowników.

Pracownicy zatrudnieni w Miejsko-Gminnym Ośrodku Pomocy Społecznej w Ropczycach spełniają wymagania ustawowe w zakresie posiadania kwalifikacji. Swoje obowiązki wykonują w oparciu o obowiązujące przepisy i procedury. W związku z tym, że ważnym celem MGOPS w Ropczycach jest dążenie do jak najlepszej jakości świadczonych usług oraz skutecznie prowadzonych działań, zatrudnieni pracownicy systematycznie doskonalą swój warsztat pracy poprzez uczestnictwo w szkoleniach oraz konferencjach dostosowanych do wykonywanych przez nich obowiązków. Ilość zatrudnionych pracowników socjalnych reguluje art. 110 pkt 11 ustawy o pomocy

społecznej, który mówi, że: *Ośrodek pomocy społecznej zatrudnia pracowników socjalnych proporcjonalnie do liczby ludności gminy w stosunku jeden pracownik socjalny zatrudniony w pełnym wymiarze czasu pracy na 2000 mieszkańców lub proporcjonalnie do liczby rodzin i osób samotnie gospodarujących, objętych pracą socjalną w stosunku jeden pracownik socjalny zatrudniony w pełnym wymiarze czasu pracy na nie więcej niż 50 rodzin i osób samotnie gospodarujących*.

Miejsko-Gminny Ośrodek Pomocy Społecznej w Ropczycach w 2022 roku podjął szereg działań mających na celu zapewnienie osobom i rodzinom wsparcia oraz pomocy poprzez:

- ✓ przyznawanie i wypłacanie przewidzianych ustawami świadczeń
- ✓ wzmocnienie roli i funkcji rodziny
- ✓ podniesienie świadomości w zakresie prawidłowego funkcjonowania rodziny i pełnienia ról społecznych
- ✓ rozwijanie umiejętności opiekuńczo wychowawczych
- ✓ wzmacnianie i poprawę relacji w rodzinie
- ✓ umożliwienie dostępu do poradnictwa specjalistycznego
- ✓ współpracę z innymi podmiotami działającymi na rzecz rodziny
- ✓ mobilizowanie klientów do aktywnego działania i rozwiązywania trudnych sytuacji
- ✓ motywowanie klientów do poprawy jakości ich życia
- ✓ przeciwdziałanie demoralizacji, patologiom, wykluczeniu rodzin i osób

Dział *Ochrona zdrowia*

W dziale *Ochrona zdrowia* w 2022 roku wydano 438,00 zł. Wydatki dotyczyły kosztów obsługi związanych z wydaniem decyzji w sprawach świadczeniobiorców innych, niż ubezpieczeni spełniający odpowiednie kryterium dochodowe.

Dział *Pomoc społeczna*

W dziale *Pomoc społeczna*, zrealizowano wydatki na łączną kwotę 7 548 665,97 zł:

- domy pomocy społecznej – wydano 520 731,64 zł. Były to wydatki związane z odpłatnością pensjonariuszy za pobyt w domu pomocy społecznej. W 2022 roku było 22 osoby umieszczone w domach pomocy społecznej. Za pobyt siedmiu osób w DPS odpłatność ponosiła rodzina osoby umieszczonej, MGOPS pośredniczy bowiem w przekazaniu pieniędzy na podstawie zawartej umowy.
- przeciwdziałanie przemocy w rodzinie – wydano 3 440,80 zł. Na terenie gminy, przy Miejsko-Gminnym Ośrodku Pomocy Społecznej w Ropczycach funkcjonuje Zespół Interdyscyplinarny ds. przeciwdziałania przemocy w rodzinie, który tworzy grupy robocze zajmujące się przeciwdziałaniem przemocy w rodzinie w indywidualnych przypadkach. W skład zespołu wchodzą przedstawiciele następujących instytucji:
- Miejsko-Gminnego Ośrodka Pomocy Społecznej w Ropczycach
- Komendy Powiatowej Policji w Ropczycach
- Gminnej Komisji Rozwiązywania Problemów Alkoholowych w Ropczycach
- Zespołu Opieki Zdrowotnej w Ropczycach
- Ośrodka Interwencji Kryzysowej w Ropczycach
- Sądu Rejonowego w Ropczycach
- Zespołu Obsługi Jednostek Oświatowych w Ropczycach

We współpracy z w/w podmiotami podejmowane są działania interwencyjne w oparciu o procedurę Niebieskiej Karty. W 2022 roku na terenie gminy Ropczyce odnotowano występowanie zjawiska przemocy w rodzinie, zgłaszane przez osoby pokrzywdzone. Liczba ogółem sporządzonych Niebieskich Kart – część A wynosiła 59.

Ustalono, że w 2022 roku:

- liczba prowadzonych przez grupy robocze w ramach Zespołu Interdyscyplinarnego spraw w ramach procedury „Niebieskiej Karty" wynosiła 37
- liczba osób dotkniętych przemocą w rodzinie wynosiła 62
- liczba osób stosujących przemoc w rodzinie – 37

Działania, które były podejmowane wobec osób doświadczających przemocy w rodzinie to: praca socjalna, monitoring, kierowanie do specjalistów w celu uzyskania wsparcia psychologicznego, prawnego, współpraca z instytucjami, skierowanie do Specjalnego Ośrodka Wsparcia dla Ofiar Przemocy, a także wydanie informatora z bazą danych lokalnych instytucji. Ponadto uruchomiono poradnictwo prawne i psychologiczne.

Działania podejmowane wobec osób stosujących przemoc w rodzinie polegały na informowaniu o konsekwencjach prawnych wynikających ze stosowania przemocy w rodzinie, motywowaniu sprawcy przemocy do uczestnictwa w programach korekcyjno-edukacyjnych, monitoring, kierowanie do specjalistów w celu uzyskania wsparcia psychologicznego, kierowanie do Gminnej Komisji Rozwiązywania Problemów Alkoholowych czy też zawiadamianie prokuratur o podejrzeniu stosowania przemocy lub też wnioskowanie do Sądu Rodzinnego o wgląd w sytuację rodziny.

- na opłacenie składek na ubezpieczenie zdrowotne opłacane za osoby pobierające niektóre świadczenia z pomocy społecznej oraz niektóre świadczenia rodzinne wydano 40 782,97 zł
- na zasiłki i pomoc w naturze oraz składki na ubezpieczenia emerytalne i rentowe wydano 397 110,94 zł, z tego wypłacono:
- zasiłki okresowe dla 112 rodzin
- zasiłki celowe na żywność – w formie pieniężnej i rzeczowej – otrzymało je 26 rodzin
- zasiłki celowe z przeznaczeniem na odzież i obuwie – skorzystało 7 rodzin
- udzielono pomocy na częściowe pokrycie kosztów leczenia dla 26 rodzin
- z zasiłków celowych na zakup opału skorzystało 23 rodziny
- jednorazową pomoc na zaspokojenie innych potrzeb przyznano 43 rodzinom
- ze specjalnych zasiłków celowych skorzystało 44 rodziny
- zasiłek celowy na pokrycie wydatków powstałych w wyniku zdarzenia losowego przyznano dla 9 rodzin

W niniejszym rozdziale poniesiono wydatki ze środków gminnych na kwotę 115 327,49 zł. Ponadto poniesiono wydatki ze środków na dofinansowanie do zadania zleconego gminie w kwocie 281 783,45 zł

- zasiłki stałe – wydano 479 590,54 zł

W 2022 r. z zasiłków stałych skorzystało 86 osób. W niniejszym rozdziale poniesiono wydatki w całości ze środków na dofinansowanie do zadania własnego gminie.

- ośrodki pomocy społecznej – wydano 1 354 995,79 zł z czego:
- wynagrodzenia i pochodne – wydano 1 030 185,86 zł
- pozostałe wydatki bieżące (umowy zlecenie, zakup materiałów, energia elektryczna i cieplna, środki czystości, usługi telefoniczne, odpisy na ZFŚS, a także inne koszty utrzymania, koszty remontu pomieszczeń biurowych) – wydano 266 856,39 zł
- wyplata wynagrodzeń dla opiekunów prawnych wraz z kosztami obsługi – wydano 54 848,50 zł. Zabezpieczono plan finansowy w wysokości 8 400,00 zł na wypłatę wynagrodzenia dla kuratora sądowego osoby częściowo ubezwłasnowolnionej; wydatki z tym związane wyniosły 3 105,04 zł.

W ramach niniejszego rozdziału wydatki w kwocie 210 463,99 zł zrealizowane były ze środków na dofinansowanie do zadań własnych. Zrealizowano również zadania zlecone gminie. Były to wydatki w kwocie 54 848,50 zł przy obowiązującym planie finansowym w wysokości 54 849,00 zł. W części samorządowej dokonano wydatków w wysokości 1 089 683,30 zł.

Należy dodać, że realizowane wydatki w zakresie zadań zleconych związane były z wypłatą wynagrodzenia dla opiekunów prawnych sprawujących pieczę nad osobami całkowicie ubezwłasnowolnionymi. Osoba całkowicie ubezwłasnowolniona jest pozbawiona możliwości dokonywania czynności prawnych. Dla osoby całkowicie ubezwłasnowolnionej sąd ustanawia opiekuna prawnego. Zostaje on powołany do ochrony jego interesów osobistych i majątkowych, dlatego dokonuje tych czynności, tak by były prawnie skuteczne. Zadaniem opiekuna jest dbanie o to, aby ubezwłasnowolniony miał środki do życia, a w razie ich braku, powinien dochodzić dla niego odpowiednich świadczeń. Musi zadbać, aby miał zapewnioną opiekę lekarską, by sobie nie szkodził i nie stwarzał zagrożenia dla innych osób. Przy tym do obowiązków opiekuna nie należy ponoszenie

jakichkolwiek nakładów i wydatków na rzecz podopiecznego.
– usługi opiekuńcze i specjalistyczne usługi opiekuńcze – wydano333 303,40 z czego:
– wynagrodzenia i pochodne od wynagrodzeń – wydano 310 712,22 zł
– pozostałe wydatki bieżące – wydano 22 591,18 zł

Przyznano i realizowano specjalistyczne usługi opiekuńcze dla dziewięciorga dzieci z obszaru gminy Ropczyce. Terapeuci wykonywujący specjalistyczne usługi opiekuńcze u tych dzieci zawarli z Miejsko-Gminnym Ośrodkiem Pomocy Społecznej w Ropczycach stosowne umowy zlecenie. Ponadto należy dodać, że w 2022 roku z pomocy czterech opiekunek domowych skorzystało na terenie miasta i gminy 25 osób. Ponadto zawarto dwie umowy zlecenie o świadczenie usług pomocy sąsiedzkiej w miejscu zamieszkania osób wymagających takiej pomocy. Na okoliczność narodzin trojaczków, zawarto umowę zlecenie w zakresie usług opiekuńczych i pomocy rodzinie.
– dożywianie – wydano 283 552,41 zł

Miejsko-Gminny Ośrodek Pomocy Społecznej w Ropczycach realizował dożywianie dzieci i młodzieży oraz zasiłki celowe na posiłek w ramach rządowego programu „Posiłek w szkole i w domu" zgodnie z umową zawartą z Podkarpackim Urzędem Wojewódzkim. Z dożywiania skorzystało w placówkach oświatowych 136 dzieci i młodzieży. Zasiłek celowy na posiłek przyznano 189 osobom, w tym 34 obywatelom Ukrainy.

Ze środków własnych gminy wydatkowano w ramach w/w programu 121 930,41 zł. W ramach tego rozdziału zrealizowano również wydatki w kwocie 13 293,62 zł. Środki te wydatkowano w ramach Funduszu Pomocy Obywatelom Ukrainy, w postaci zabezpieczonego dożywiania dzieci w szkole.
– pozostała działalność – wydano 4 121 863,86 zł

Zrealizowano tu wydatki związane z:
– działalnością klubu Senior+ w Niedźwiadzie Dolnej i w klubie Senior + w Brzezówce
– wydatkami w zakresie stanu epidemicznego na skutek COVID-19
– wypłatą dodatków osłonowych
– realizacją programu „Korpus wsparcia seniorów"
– w ramach Funduszu Pomocy Ukrainie.

W ramach działalności obydwóch klubów seniora dokonuje się aktywowania środowiska seniorów do wspólnego i zorganizowanego spędzania czasu wolnego. Ponadto jego zamiarem jest rozpoznawanie potrzeb, rozwijanie zainteresowań, talentów i pasji uczestników każdego klubu. Kluby Senior+ dążą do zaspokajania potrzeb towarzyskich i kulturalnych poprzez organizowanie uroczystości, spotkań towarzyskich, pogadanek oraz do umożliwiania uczestnictwa w imprezach kulturalnych oraz wycieczkach. Wydatki w ramach działalności obu klubów pokryte zostały w całości ze środków własnych gminy.

Kwota wydatkowana w 2022 r. na realizację klubu Senior + w Niedźwiadzie to 35 809,26 zł. Kwota wydatkowana w 2022 r. na realizację klubu Senior + w Brzezówce to 19 147,36 zł.

W związku z sytuacją stanu epidemicznego COVID-19 przydzielane były zasiłki celowe na zakup żywności i artykułów przemysłowych dla osób przebywających w kwarantannie. Konieczna była bowiem realizacja zadań polegająca na zabezpieczeniu osób przebywających w kwarantannie domowej w podstawowe, niezbędne artykuły. Wydatki w tym zakresie ponosi gmina ze środków własnych. Pomoc jest realizowana zgodnie z zapisem art. 48 b ust.5 pkt.2 w związku z ust.4 ustawy o pomocy społecznej. Wydatki w wysokości 56,56 zł znalazły pokrycie ze środków własnych gminy. Z pomocy w tej formie skorzystała jedna rodzina.

- w rozdziale 85295 w 2022 roku Miejsko-Gminny Ośrodek Pomocy Społecznej w Ropczycach realizował program „Czyste powietrze". Środki finansowe przeznaczone były na pokrycie kosztów obsługi zadań realizowanych przez ośrodek w zakresie funkcjonowania punktu konsultacyjno-informacyjnego, który obsługiwany jest przez pracowników świadczeń rodzinnych..
- w rozdziale 85295, w 2022 roku realizowano również zadanie dotyczące dodatków osłonowych.

Na ten cel w ramach zadania zleconego gminie wydatkowano 2 726 268,79 zł. Wydatki kształtowały się następująco:

– wynagrodzenia i pochodne od wynagrodzeń – wydano 40 569,58 zł
– świadczenia – dodatki osłonowe – wydano 2 672 812,54 zł
– pozostałe wydatki bieżące (zakup materiałów, szkolenia, licencja) – wydano 12 886,67 zł
– w 2022 roku, w ramach rozdziału 85295, poniesiono wydatki w wysokości 102 739,35 zł związane z opłatą za pobyt pensjonariuszy w schronisku dla bezdomnych:
  - w schronisku dla bezdomnych w Dębicy – 7 osób
  - w schronisku dla bezdomnych w Sanoku – 1 osobę
  - w schronisku dla bezdomnych w Łaźniewie – 1 osobę
– w 2022 roku Miejsko-Gminny Ośrodek Pomocy Społecznej w Ropczycach realizował także wydatki w ramach Funduszu Pomocy Ukrainie. Były to wydatki związane z wypłatą jednorazowych świadczeń w wysokości 300,00 zł dla osób przybywających do Polski oraz świadczenia za zabezpieczenie zakwaterowania i wyżywienia obywatelom Ukrainy. W związku z powyższym na realizację zadania dotyczącego jednorazowych świadczeń przyznano w ramach Funduszu Pomocy plan finansowy w wysokości 97 002,00 zł.

Na realizację zadania dotyczącego świadczeń za zapewnienie zakwaterowania i wyżywienia przyznano w ramach Funduszu Pomocy i wydatkowano 1 066 536,00 zł.

– w 2022 roku, w ramach rozdziału 85295, realizowano program pn. „Korpus wparcia seniorów" finansowany ze środków COVID-19. Program przewidywał dwa moduły: moduł I – oparty na wolontariacie – skierowany do seniorów oraz moduł II – zakup opasek bezpieczeństwa wraz z teleopieką dla 80 osób starszych. Program „Korpus wsparcia seniorów" MGOPS w Ropczycach realizował zgodnie z zawartą umową. Należy dodać, że zadanie w zakresie modułu I nie zostało zrealizowane z uwagi na brak wolontariuszy. Pomimo ponawianego zapytania, ogłoszeń, informacji zawartych na plakatach, spotkano się z brakiem zainteresowania tą formą pomocy osobom starszym. W module II zrealizowano wydatki na kwotę 66 182,00 zł,

Dział 853 *Pozostałe zadania w zakresie polityki społecznej*

W dziale *Pozostałe zadania w zakresie polityki społecznej* zrealizowano wydatki na łączną kwotę 12 386 880,00 zł. W tym:

– pozostała działalność – w rozdziale tym dokonano wydatków z Funduszu Przeciwdziałania COVID-19. Były to wydatki związane z następującymi dodatkami:
  - dodatki węglowe **–** wydatkowano środki w wysokości 11 643 300,00 zł z czego:
    - świadczenia w postaci dodatków węglowych – wydano 11 415 000,00 zł
    - koszty obsługi dodatków węglowych – wydano 228 000,00 zł
  - dodatki dla gospodarstw domowych z tytułu wykorzystania innych źródeł ciepła – wydano 743 580,00 zł, z czego:
    - świadczenia w postaci dodatków dla gospodarstw domowych – wydano 729 000,00 zł
    - koszty obsługi dodatków dla gospodarstw domowych – wydano środki w wysokości 14 580,00 zł

Dział 855 *Rodzina*

W dziale *Rodzina* w 2022 roku zrealizowano wydatki na łączną kwotę 29 071 808,83 zł,

W tym:

– świadczenia wychowawcze – wydano 13 641 269,89 zł, z czego:
  - wynagrodzenia i pochodne od wynagrodzeń – wydano 101 395,57 zł
  - świadczenia wychowawcze – wydano 13 539 657,08 zł
  - pozostałe wydatki bieżące (usługi pocztowe) – wydano 217,24 zł

W związku z ustawą z dania 11.02.2016 r. o pomocy państwa w wychowywaniu dzieci w 2022 r. wypłacono 27 239 świadczeń.

– świadczenia rodzinne, zaliczka alimentacyjna oraz składki na ubezpieczenia emerytalne i rentowe z ubezpieczenia społecznego – wydano 14 209 107,08 zł, z czego:
  - wynagrodzenia i pochodne od wynagrodzeń oraz składki na ubezpieczenie społeczne świadczeniobiorców – wydano 1 598 548,28 zł

- świadczenia rodzinne wraz z pozostałymi ustawowymi składnikami – wydano 13 193 375,03 zł
- świadczenia rodzinne wraz z pozostałymi ustawowymi składnikami dotyczące obywateli Ukrainy – wydano 120 181,61 zł
- pozostałe wydatki bieżące (zakup materiałów, energia elektryczna i cieplna, środki czystości, usługi telefoniczne, odpisy na ZFŚS i inne koszty utrzymania) – wydano 104 973,43 zł
- koszty obsługi świadczeń rodzinnych dotyczących obywateli Ukrainy – wydano 7 683,81 zł

W niniejszym rozdziale poniesiono wydatki ze środków za zadania zlecone gminie na kwotę 14 726 171,77 zł. Ponadto poniesiono wydatki ze środków własnych gminy w kwocie 306 382,31 zł. W rozdziale 85502 dokonano również wydatków z Funduszu Pomocy Obywatelom Ukrainy na kwotę 127 865,42 zł. Ponadto, ze środków własnych gminy wypłacono świadczenie jednorazowe w wysokości 6 000,00 zł na okoliczność narodzin trojaczków.

W ramach realizacji ustawy z dnia 28 listopada 2003 o świadczeniach rodzinnych w 2022 roku komórka ds. świadczeń rodzinnych w Miejsko-Gminnym Ośrodku Pomocy Społecznej w Ropczycach wypłaciła poszczególne świadczenia rodzinne, a poniżej przedstawiono analityczny rozkład wypłaconych świadczeń:

1) zasiłki rodzinne wraz z dodatkami do zasiłku rodzinnego, z wyłączeniem świadczeń ustalonych na podstawie art. 5 ust. 3 ustawy z dnia 28 listopada 2003 o świadczeniach rodzinnych:

– zasiłek rodzinny wraz z dodatkami do zasiłku rodzinnego na kwotę 3 048 867zł
– zasiłki rodzinne w liczbie 17103 świadczeń na kwotę 2 001 631 zł
– dodatki do zasiłku rodzinnego z tytułu:
urodzenia dziecka – 79 świadczenia na kwotę 79 000 zł
opieki nad dzieckiem w okresie korzystania z urlopu wychowawczego – 303 świadczeń na kwotę 119 348 zł
samotnego wychowywania dziecka – 628 świadczenia na kwotę 123 844 zł kształcenia i rehabilitacji dziecka niepełnosprawnego – 1139 świadczeń na kwotę 120 250 zł
rozpoczęcia roku szkolnego – 1028 świadczenia na kwotę 102 800 zł
podjęcia nauki w szkole poza miejscem zamieszkania – 1843 świadczenia na kwotę 129 499 zł, w tym na dojazd do miejscowości, w której znajduje się szkoła – 123 510 zł, natomiast na zamieszkanie w miejscowości, w której znajduje się szkoła – 5 989 zł,
wychowania dziecka w rodzinie wielodzietnej – 3921 świadczenia w kwocie 372.495 zł

2) zasiłki rodzinne wraz z dodatkami do zasiłku rodzinnego w zakresie świadczeń ustalonych wyłącznie na podstawie art. 5 ust. 3 ustawy o świadczeniach rodzinnych – 1937 świadczeń na kwotę 140 846,65 zł:

– dodatki do zasiłku rodzinnego z tytułu:
urodzenia dziecka – 7 świadczeń na kwotę 3 268,42 zł
opieki nad dzieckiem w okresie korzystania z urlopu wychowawczego w – 72 świadczeń na kwotę 17 155,42 zł
samotnego wychowywania dziecka – 128 świadczeń na kwotę 14 289,07 zł
kształcenie i rehabilitacji dziecka niepełnosprawnego 132 świadczeń na kwotę 7 999,16 zł
rozpoczęcia roku szkolnego – 120 świadczeń na kwotę 5 582,75 zł
podjęcia nauki w szkole poza miejscem zamieszkania – 278 świadczeń na kwotę 11 792,25 zł,
wychowania dziecka w rodzinie wielodzietnej – 425 świadczeń w kwocie 25 075,51 zł

3) jednorazowa zapomoga z tytułu urodzenia się dziecka – 182 świadczenia na kwotę 182.000 zł
4) świadczenia opiekuńcze to wydatek na kwotę 8 624 927 zł w tym:

– zasiłek pielęgnacyjny – 11869 świadczeń na kwotę 2 561 805 zł
– świadczenie pielęgnacyjne – 2803 świadczenia na kwotę 5 893 561 zł
– specjalny zasiłek opiekuńczy – 276 świadczeń na kwotę 169 561 zł

5) świadczenie rodzicielskie – 683 świadczeń na kwotę 588 496 zł
6) jednorazowe świadczenie za życiem – 2 świadczenia na kwotę 8 000 zł

W ramach realizacji ustawy z dnia 4.04.2014 o ustaleniu i wypłacie zasiłków dla opiekunów, w 2022 roku komórka wypłaciła 89 świadczeń na kwotę 54 660 zł.

W związku z obowiązkiem ubezpieczenia niektórych świadczeniobiorców korzystających ze świadczenia pielęgnacyjnego oraz specjalnego zasiłku opiekuńczego, a także zasiłku dla opiekuna w roku 2022 r. odprowadzono składki emerytalno-rentowe na kwotę 1 124 223 zł za osoby pobierające:
– świadczenie pielęgnacyjne – na kwotę 1 077 031 zł
– specjalny zasiłek opiekuńczy – na kwotę 42 387 zł
– zasiłek dla opiekuna – na kwotę 4 805 zł

Składki na ubezpieczenia zdrowotne odpowiednio wyniosły 164 629 zł, w tym za osoby pobierające:
– świadczenie pielęgnacyjne – na kwotę 156 985 zł
– specjalny zasiłek opiekuńczy – na kwotę 6 305 zł
– zasiłek dla opiekuna na kwotę 1 339 zł

W roku 2022 roku w w/w jednostce przeprowadzono oraz zakończono decyzją blisko 2070 postępowań administracyjnych w sprawach o świadczenia rodzinne i zasiłek dla opiekuna.

W 2022 roku wypłacono także świadczenia rodzinne, do których prawo przysługuje na podstawie art. 26 ust. 1 pkt 1 ustawy z dnia 12 marca 2022 r. o pomocy obywatelom Ukrainy w związku z konfliktem zbrojnym na terytorium tego państwa:
– zasiłki rodzinne w liczbie 629 świadczeń – na kwotę 70 870 zł
– dodatki do zasiłku rodzinnego z tytułu:
urodzenia dziecka – 2 świadczenia na kwotę 2 000 zł
opieki nad dzieckiem w okresie korzystania z urlopu wychowawczego – 0
samotnego wychowywania dziecka – 0
kształcenia i rehabilitacji dziecka niepełnosprawnego – 8 świadczeń na kwotę 880 zł
rozpoczęcia roku szkolnego – 34 świadczenia na kwotę 3 216 zł
podjęcia nauki w szkole poza miejscem zamieszkania – 0
wychowania dziecka w rodzinie wielodzietnej – 116 świadczeń w kwocie 11 020 zł
– jednorazowa zapomoga z tytułu urodzenia się dziecka – 3 świadczenia na kwotę 3 000 zł
– świadczenie rodzicielskie – 13 świadczeń na kwotę 11 726 zł
– świadczenia opiekuńcze – 17 470 zł w tym:
zasiłek pielęgnacyjny – 10 świadczeń na kwotę 2 158 zł
świadczenie pielęgnacyjne – 8 świadczeń na kwotę 15 312 zł

W roku 2022 r. odprowadzono składki emerytalno-rentowe za osoby pobierające świadczenie pielęgnacyjne na kwotę 4.214 zł

Realizując zadania wynikające z ustawy o pomocy osobom uprawnionym do alimentów w 2022 roku wypłacono świadczenia alimentacyjne na łączną kwotę 488.546,84 zł dla 96 uprawnionych osób. Świadczenia z funduszu alimentacyjnego przysługują w kwocie bieżąco zasądzonych alimentów, ale nie więcej niż po 500 zł na każde z uprawnionych do alimentów dzieci. Świadczenia z funduszu alimentacyjnego przyznawane są na okres świadczeniowy trwający 12 miesięcy, tj. od 1 października do 30 września następnego roku kalendarzowego.

Wspomniane przepisy prawne zobowiązują do podejmowania działań wobec dłużników alimentacyjnych. W okresie świadczeniowym podjęto działania wobec 64 dłużników alimentacyjnych w celu ustalenia sytuacji rodzinnej, dochodowej i zawodowej.

W związku z zamieszkiwaniem 8 dłużników na terenie innych gmin, skierowano wnioski o podjęcie działań do innych ośrodków na terenie całego kraju. Jednocześnie 6 dłużników nie ma ustalonego adresu zamieszkania; są to osoby od lat nie płacące alimentów, ukrywające się, poszukiwane przez policję, przybywające za granicą, co do których nie został ustalony adres zamieszkania. Tutejszy organ prowadzi również postępowania wobec dłużników osadzonych w zakładach karnych. Na bieżąco kierowane są, do poszczególnych kancelarii komorniczych, wnioski o przyłączenie się do postępowania egzekucyjnego.

Dłużnik alimentacyjny jest zobowiązany do zwrotu organowi właściwemu wierzyciela należności w wysokości świadczeń wypłaconych z funduszu alimentacyjnego osobie uprawnionej do alimentów, łącznie z ustawowymi odsetkami za opóźnienie. Na bieżąco prowadzone są postępowania administracyjne w związku ze zmianą wysokości zasądzonych alimentów.

– składki na ubezpieczenie zdrowotne opłacane za osoby pobierające niektóre świadczenia rodzinne, zgodnie z przepisami ustawy o świadczeniach rodzinnych oraz za osoby pobierające zasiłki dla opiekunów, zgodnie z przepisami ustawy z dnia 4 kwietnia 2014 r. o ustaleniu i wypłacie zasiłków dla opiekunów – wydano 164 629,80 zł

Świadczenie wychowawcze - kwota świadczeń

Rok	Wydatki
2017	22 548 316,00 zł
2018	21 809 028,00 zł
2019	26 664 871,00 zł
2020	32 930 529,00 zł
2021	32 814 886,00 zł
2022	13 551 052,00 zł

Kwotę zasiłków rodzinnych wraz z dodatkami ogółem wypłaconych w ciągu roku

Rok	Kwota
2018	5 437 002,66 zł
2019	4 974 744,63 zł
2020	4 531 576,78 zł
2021	3 974 442,27 zł
2022	3 456 876,23 zł

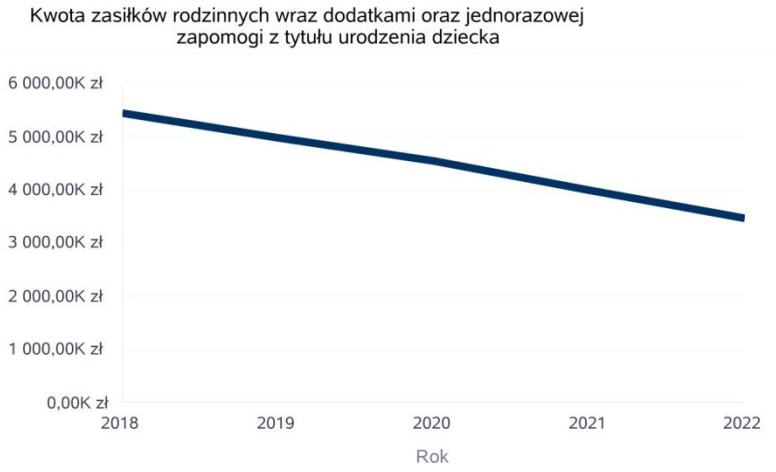

Liczba świadczeń: świadczenie pielęgnacyjne, zasiłek pielęgnacyjny, zasiłek pielęgnacyjny dla niepełnosprawnego dziecka, dla osoby niepełnosprawnej w wieku powyżej 16 lat o różnych stopniach niepełnosprawności, zasiłek pielegnacyjny dla osób, które ukończyły 75 lat, specjalny zasiłek opiekuńczy, zasiłek dla opiekuna

	Liczba świadczeń				
Świadczenia opiekuńcze	2018	2019	2020	2021	2022
Zasiłek pielęgnacyjny - ogółem	12 650	12 376	11 857	11 663	11 869
Zasiłek pielęgnacyjny - dla niepełnosprawnego dziecka	1 865	1 928	2 044	2 106	2 268
Zasiłek pielęgnacyjny - osobie niepełnosprawnej w wieku powyżej 16. roku życia o znacznym stopniu niepełnosprawności	6 699	6 553	6 012	5 701	5 613
Zasiłek pielęgnacyjny - osobie, która ukończyła 75 lat	24	24	24	29	44
Zasiłek pielęgnacyjny - osobie niepełnosprawnej w wieku powyżej 16. roku życia legitymującej się orzeczeniem o umiarkowanym stopniu niepełnosprawności, jeżeli niepełnosprawność powstała w wieku do ukończenia 21 roku życia	4 062	3 871	3 777	3 827	3 944
Świadczenie pielęgnacyjne	1 411	1 497	1 847	2 451	2 803
Specjalny zasiłek opiekuńczy	1 034	954	780	403	276
Świadczenia opiekuńcze ogółem - Zasiłek pielęgnacyjny, świadczenia pielęgnacyne, specjalny zasiłek opiekuńczy	15 095	14 827	14 484	14 517	14 948

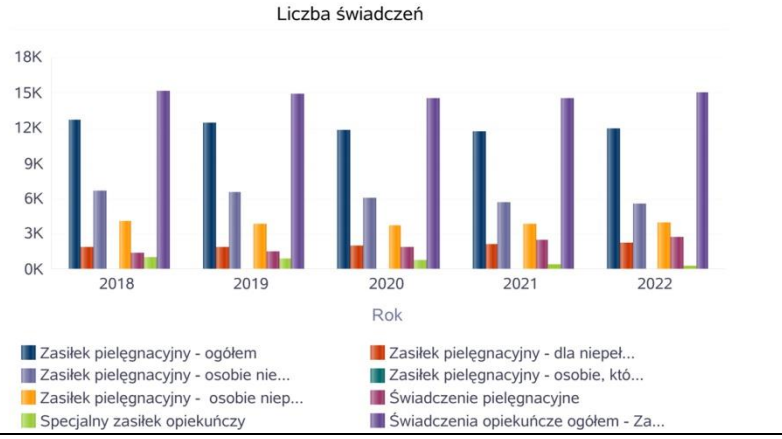

Kwota świadczeń: świadczenie pielęgnacyjne, zasiłek pielęgnacyjny, zasiłek pielęgnacyjny dla niepełnosprawnego dziecka, dla osoby niepełnosprawnej w wieku powyżej 16 lat o różnych stopniach niepełnosprawności, zasiłek pielęgnacyjny dla osób które ukończyły 75 lat, specjalny zasiłek opiekuńczy, zasiłek dla opiekuna

	Kwota świadczeń				
Świadczenia opiekuńcze	2018	2019	2020	2021	2022
Zasiłek pielęgnacyjny - ogółem	1 998 460,00	2 343 004,00	2 558 618,00	2 517 342,00	2 561 805,00
Zasiłek pielęgnacyjny - dla niepełnosprawnego dziecka	293 998,00	364 560,00	441 051,00	454 559,00	489 525,00
Zasiłek pielęgnacyjny - osobie niepełnosprawnej w wieku powyżej 16. roku życia o znacznym stopniu niepełnosprawności	1 058 724,00	1 240 930,00	1 297 159,00	1 230 504,00	1 211 510,00
Zasiłek pielęgnacyjny - osobie, która ukończyła 75 lat	3 798,00	4 552,00	5 180,00	6 259,00	9 497,00
Zasiłek pielęgnacyjny - osobie niepełnosprawnej w wieku powyżej 16. roku życia legitymującej się orzeczeniem o umiarkowanym stopniu niepełnosprawności, jeżeli niepełnosprawność powstała w wieku do ukończenia 21 roku życia	641 940,00	732 962,00	815 228,00	826 020,00	851 273,00
Świadczenie pielęgnacyjne	2 079 678,00	2 355 093,00	3 335 609,00	4 788 036,00	5 893 561,00
Specjalny zasiłek opiekuńczy	545 360,00	585 247,00	479 024,00	248 499,00	169 561,00
Świadczenia opiekuńcze ogółem - Zasiłek pielęgnacyjny, świadczenia pielęgnacyne, specjalny zasiłek opiekuńczy	4 623 498,00	5 283 344,00	6 373 251,00	7 553 877,00	8 624 927,00

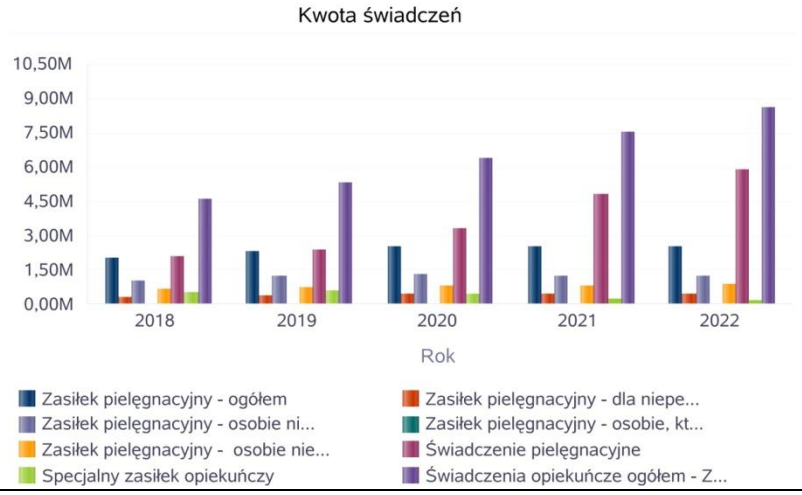

Liczba osób korzystających ze świadczenia alimentacyjnego w poszczególnych latach

	Liczba osób				
	2018	2019	2020	2021	2022
Liczba osób korzystających ze świadczenia alimentacyjnego	92	86	87	97	102

Kwota świadczeń z funduszu alimentacyjnego w poszczególnych latach [w zł]

	Kwota				
	2018	2019	2020	2021	2022
Ogólna kwota świadczeń z funduszu alimentacyjnego	442 170	422 269	434 542	481 910	488 547

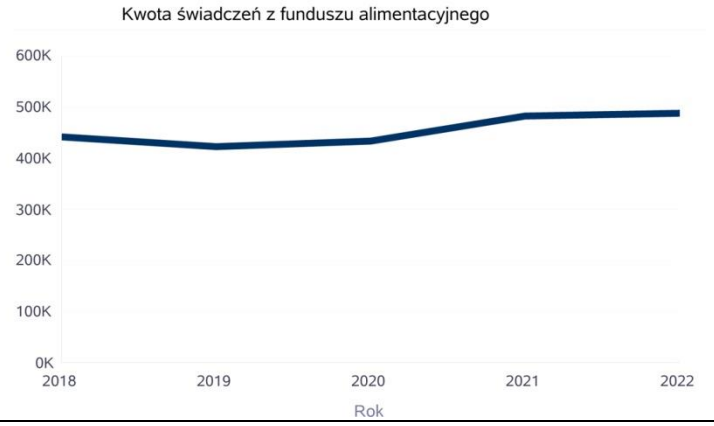

Informacje uzupełniające

1. Projekty socjalne realizowane przez Miejsko-Gminny ośrodek Pomocy Społecznej w Ropczycach w 2022 roku

Miejsko-Gminny Ośrodek Pomocy Społecznej w Ropczycach w ramach zadań, które reguluje ustawa o pomocy społecznej, ale także własnych inicjatyw, wspiera rodziny z terenu gminy Ropczyce w poprawie ich funkcjonowania. Jedną z form pomocy skierowanej do miejscowych rodzin są projekty socjalne przygotowywane przez pracowników MGOPS w Ropczycach.

Nasza choinka

Głównym celem projektu było zacieśnienie więzi między rodzicami, a dziećmi oraz szeroko rozumiana integracja międzypokoleniowa. Ponadto ww. projekt miał celu propagowanie tradycji świątecznych związanych z Bożym Narodzeniem oraz rozbudzenie artystycznych uzdolnień dzieci, młodzieży i dorosłych. Grupę docelową projektu stanowiły rodziny z dziećmi zamieszkujące na terenie miasta i gminy Ropczyce. Również rodziny, w których prowadzona jest praca socjalna oraz objęte wsparciem asystenta rodziny. Przedmiotowy projekt realizowali pracownicy socjalni oraz asystent rodziny. Należy dodać, że projekt socjalny oraz nagrody dla zwycięzców konkursu zostały sfinansowane ze środków własnych MGOPS. Organizowany konkurs „Nasza choinka” miał na celu

zachęcenie rodzin do wspólnego działania, które pozwoliło zacieśnić więzi między członkami oraz utrwalić potrzebę tworzenia atmosfery pełnej ciepła i miłości. Wspólne przygotowywanie pracy plastycznej sprawiło szczególnie dzieciom, ogromną satysfakcję i radość, a pomoc rodzica w jej realizacji było dodatkową korzyścią. Ponadto pracownicy socjalni oraz asystent rodziny, poprzez organizację ww. projektu, mają możliwość wzmocnienia pozytywnej relacji z podopiecznymi. Projekt socjalny realizowany był w grudniu 2022 r, przy wykorzystaniu potencjału kadry Miejsko-Gminnego Ośrodka Pomocy Społecznej w Ropczycach, tj. zasobów osobowych i lokalowych ośrodka oraz środków własnych zaplanowanych w budżecie na działalność. Na realizację w/w projektu przeznaczono kwotę 1 000,00 zł.

Zdrowa rodzina

Projekt socjalny realizowany był w siedzibie Miejsko-Gminnego Ośrodka Pomocy Społecznej w Ropczycach oraz w Zespole Szkół Agro-Technicznych w Ropczycach. W ramach projektu zaplanowano spotkanie pt. „Zdrowie na talerzu", które poprowadził technolog żywienia. Podczas spotkania omówione zostały najważniejsze zagadnienia dotyczące racjonalnego odżywiania, zbilansowanej diety w oparciu o piramidę żywieniową, wykorzystania produktów żywnościowych pozostałych z poprzedniego dnia w celu zapobiegania marnotrawieniu żywności. Dodatkowo, podczas spotkania uczestniczki miały okazję opracować jadłospis tygodniowy, a także ułożyć i wykonać z produktów spożywczych menu dzienne. Zaplanowane działania projektu socjalnego „Zdrowa rodzina" były skierowane do rodzin, w których rodzice czują potrzebę pogłębienia lub odbudowania więzi z dzieckiem. Spotkania ze specjalistami miały charakter warsztatów, w trakcie których rodzice otrzymali informacje, co jest niezbędne do budowania wzajemnych relacji, w jaki sposób można modyfikować swoje zachowanie jako rodziców oraz wpływać na zachowania dzieci. Ponadto rodzice zapoznali się z podstawowymi zasadami zdrowego żywienia i prowadzenia zbilansowanej diety. Na realizację projektu przeznaczono kwotę 1 960,00 zł. Środki pieniężne pochodziły z budżetu Miejsko-Gminnego Ośrodka Pomocy Społecznej w Ropczycach w ramach środków własnych gminy.

Dialog jest siłą

Uczestnicy projektu skorzystali z indywidualnych porad psychologa w zakresie redukowania napięć wynikających z przeżywanych uczuć związanych z aktualnymi trudnościami takimi jak: nazywanie problemu, rozpoznawanie czynników podtrzymujących problem, podnoszenie świadomości własnych możliwości do radzenia sobie z trudnościami. Psycholog pomógł w rozwijaniu poczucia wpływu na swoje życie, podnoszeniu kompetencji osobistych w motywowaniu do podejmowania nowych zachowań zmierzających do rozwiązania problemu oraz wyjścia z trudnej sytuacji. Wsparcie psychologiczne odbyło się w ramach dwóch spotkań po jednej godzinie lekcyjnej dla każdego uczestnika. Uczestnikami projektu były osoby uwikłane w sytuacje trudne, kryzysowe oraz doświadczające przemocy w rodzinie. Mieli oni możliwość skorzystania z indywidualnej pomocy prawnej w zakresie: prawa karnego w związku z doznawaną przez kobiety przemocą, w tym przemocą domową, seksualną i stalkingiem (nękaniem), skierowaniem sprawców przemocy na przymusowe leczenie, prawa rodzinnego i opiekuńczego, w tym m.in. rozwodów, separacji, alimentów, władzy rodzicielskiej, sposobu uregulowania kontaktów z dziećmi, podziału majątku. Uczestnicy nabyli fachową wiedzę z zakresu rozwiązywania konfliktu, w którym bezstronna, neutralna trzecia strona – mediator towarzyszył małżeństwom w procesie ugody, pomagając w zdefiniowaniu kwestii spornych, określeniu interesów, wypracowaniu wzajemnie akceptowanego porozumienia. Projekt socjalny realizowany był w oparciu o współpracę z podmiotami działającymi na terenie gminy Ropczyce, przy wykorzystaniu potencjału, doświadczenia osób w nich zatrudnionych. Ponadto do jego realizacji wykorzystany został potencjał i doświadczenie kadry Miejsko-Gminnego Ośrodka Pomocy Społecznej w Ropczycach, tj. zasoby lokalowe i osobowe ośrodka, a także środki własne zaplanowane w budżecie na działalność MGOPS oraz Zespołu Interdyscyplinarnego ds. Przeciwdziałania Przemocy w Ropczycach. Na przedmiotowy projekt przeznaczono środki własne gminy w wysokości 2 630,00 zł. Realizowany był w okresie od października do grudnia 2022 roku.

2. Realizacja programu operacyjnego *Pomoc żywnościowa 2014-2020*

W 2022 roku pracownicy Miejsko-Gminnego Ośrodka Pomocy Społecznej w Ropczycach po raz kolejny włączyli się aktywnie w realizację podprogramu operacyjnego *Pomoc żywnościowa w latach 2014-2020*, ramach którego wydawali paczki żywnościowe osobom znajdującym się w trudnej sytuacji życiowej. Wydano ponad 2750 paczek żywnościowych.

Pomocą taką mogły być objęte osoby i rodziny znajdujące się w trudnej sytuacji życiowej, spełniające kryteria określone w art. 7 ustawy o pomocy społecznej i których dochód nie przekracza 200% kryterium dochodowego uprawniającego do korzystania z pomocy społecznej po otrzymaniu skierowania od pracownika socjalnego. Organizacją realizującą to zadanie w 2022 roku był Polski Czerwony Krzyż.

3. Asystent rodziny i rodziny zastępcze

W 2022 r. Miejsko-Gminny Ośrodek Pomocy Społecznej w Ropczycach kontynuował realizację pracy socjalnej w zakresie asysty rodzinnej. Celem tego świadczenia jest poprawa sytuacji życiowej rodzin, w których głównym problemem są trudności opiekuńczo-wychowawcze z dziećmi.

MGOPS w Ropczycach zatrudnia dwóch asystentów rodziny. Jeden z nich zatrudniony jest na umowę o pracę, a drugi na umowę zlecenie. Asystent rodziny działa na podstawie ustawy z dnia 9 czerwca 2011 r. o wspieraniu rodziny i systemie pieczy zastępczej.

Pomoc i wsparcie asystenta, skierowane jest do rodzin przeżywających trudności w wypełnianiu funkcji opiekuńczo-wychowawczych. Zadaniem asystenta jest pomóc rodzinom osiągnąć stabilizację życiową, aby nie dopuść do umieszczenia dzieci poza rodziną, tj. w placówkach lub rodzinach zastępczych. Natomiast w przypadku, gdy dzieci znajdują się w pieczy zastępczej rolą asystenta jest działanie na rzecz ich powrotu do rodziny biologicznej. Praca asystenta polega na całościowym wspieraniu rodziny wychowującej dzieci zagrożonych wykluczeniem społecznym poprzez zmianę relacji między członkami rodziny, podnoszenie ich samooceny, a także pomoc w prawidłowym prowadzeniu gospodarstwa domowego. Asystent wspomaga, towarzyszy, a nie wyręcza rodzinę w prawidłowym wypełnianiu obowiązków.

Asystent rodziny prowadzi pracę z rodziną za jej zgodą i z jej aktywnym udziałem, motywując rodzinę do współdziałania w realizacji planu pracy z rodziną. Wsparciem asystenta w 2022 r. objętych było 25 rodzin, w tym 9 rodzin na postanowienie Sądu Rejonowego w Ropczycach. Głównymi czynnikami powodującymi przyznanie rodzinie wsparcia w postaci asystenta było: uzależnienia, bezrobocie, trudna sytuacja materialna i mieszkaniowa, niepełnosprawność, brak wzorców i nabytych umiejętności oraz nieprawidłowe pełnienie ról społecznych.

W ramach tej pomocy dokonano wydatków na wypłatę wynagrodzeń w wysokości 101 183,25, w tym na wynagrodzenia – 80 264,52, pochodne od wynagrodzeń – 11 110,61 zł, ryczałt na dojazdy – 5368,12 zł. Wydatki w kwocie 4 440,00 zł zrealizowane były ze środków na dofinansowanie do zadań własnych, które przeznaczone zostały na wypłatę jednorazowych dodatków dla asystentów rodzin w ramach realizowanego programu „Asystent rodziny na 2022 rok" na podstawie podpisanej umowy.

Miejsko-Gminny Ośrodek Pomocy Społecznej w Ropczycach pokrywa wydatki związane z pobytem małoletnich dzieci w niezawodowej, spokrewnionej rodzinie zastępczej oraz w domu dziecka. Pobyt dzieci stanowi zadanie własne gminy i jest pokrywany z własnych jej środków na rzecz Starostwa Powiatowego w Ropczycach. W 2022 r. w pieczy zastępczej przebywało 22 małoletnich, z tego 3 dzieci znajduje się w domach dziecka i 19 w rodzinach zastępczych. Na ten cel wydano 124 378, 12 zł.

4. *Korpus wsparcia seniorów*

Gmina Ropczyce przystąpiła do realizacji programu Ministerstwa Rodziny i Polityki Społecznej *Korpus wsparcia seniorów* na rok 2022. Program w całości sfinansowany jest ze środków Funduszu Przeciwdziałania COVID-19.

W ramach modułu II zakupiono 80 opasek bezpieczeństwa wraz z system ich obsługi. Wsparciem w ramach tego modułu objęto 88 osób. Rzeczywista wysokość środków wydatkowanych na realizację modułu II w 2022 r. to kwota 66 182,00 zł. Na kwotę tę składają się: zakup opasek oraz zakup usługi obsługi systemu.

W ocenie Miejsko-Gminnego Ośrodka Pomocy Społecznej w Ropczycach program przyczynił się do wsparcia gminy Ropczyce w zapewnianiu usług wsparcia na rzecz seniorów w wieku 65 lat i więcej, wynikających z rozeznanych potrzeb na terenie gminy Ropczyce. Świadczyć o tym może liczba zgłoszeń, które odebrane zostały przez centrum teleopieki od użytkowników opasek. Spośród 114 zgłoszeń 111 zakończyło się udzieleniem wsparcia przez telefon, prośbą o interwencję kogoś z otoczenia. W trzech przypadkach wezwano służby ratunkowe. Ponadto wśród osób korzystających z programu nastąpiła poprawa poczucia bezpieczeństwa oraz możliwości samodzielnego funkcjonowania w miejscu zamieszkania poprzez dostęp do tzw. „opieki na odległość".

Dom Dziennego Pobytu Emerytów, Rencistów i Osób Samotnych

Dom Dziennego Pobytu Emerytów, Rencistów i Osób Samotnych jest ośrodkiem wsparcia dziennego zapewniającym pomoc osobom starszym, samotnym, które ze względu na wiek, chorobę czy niepełnosprawność takiej pomocy wymagają. Służy utrzymaniu seniorów w dobrej sprawności psychofizycznej niezbędnej do jak najdłuższego samodzielnego funkcjonowania. Celem działania ośrodka jest świadczenie emerytom, rencistom, osobom samotnym pomocy w organizacji ich życia codziennego.

Dom Dziennego Pobytu dysponuje 40 miejscami. W DDP pensjonariusze spędzają czas na rozmowach, czytaniu prasy, książek, oglądaniu telewizji, grach towarzyskich. Podopieczni codziennie otrzymują ciepły posiłek (dwudaniowy obiad).

W celu zaspokojenia potrzeb osób starszych w 2022 roku zorganizowano następujące spotkania towarzyskie i kulturalne, tj. imieniny uczestników, pogadanki „ przy kawie", spotkanie noworoczne, Dzień Babci i Dziadka, Walentynki, Dzień Kobiet, Dzień Mężczyzn, spotkanie wielkanocne, wyjścia na kręgle, majówka przy WTZ Caritas w Ropczycach, udział w grze terenowej w ramach XXI Powiatowej Imprezy Sportowo-Integracyjnej „Jesteśmy Razem", wyjście do WTZ Caritas na dzień kreatywności, wyjście do restauracji Malaga, wyjazd do Izby Regionalnej w Brzezówce i spotkanie okolicznościowe w Domu Kultury w Brzezówce, udział w Senioraliach w Centrum Kultury w Ropczycach, wyjście na kebab, wycieczka do Muzeum Etnograficznego w Tarnowie, malowanej wsi Zalipie, uzdrowiska Latoszyn Zdrój i Kurasiowej Zagrody w Lubzinie, Dzień Seniora, występ chóru „Złota jesień" na spotkaniu z okazji 660-lecia Ropczyc zorganizowanym przez PZERiI w restauracji Słoneczna, wyjście na pizzę, mikołajki, wigilia.

Dom Dziennego Pobytu Emerytów, Rencistów i Osób Samotnych świadczy również usługi opiekuńcze w postaci mierzenia ciśnienia, kontroli wagi ciała, pomocy w wypełnianiu dokumentów, rozwiązywaniu problemów osobistych i załatwianiu spraw urzędowych.

W Domu Dziennego Pobytu prowadzone są następujące rodzaje terapii:

- muzykoterapia – seniorzy słuchają muzyki, śpiewają piosenki biesiadne, pieśni patriotyczne, wielkanocne, kolędy
- zajęcia teatralne – seniorzy uczą się tekstów, przygotowują występy, piszą i recytują wiersze
- ergoterapia – niektórzy podopieczni uczestniczą w drobnych pracach gospodarczych i porządkowych związanych z bieżącą działalnością domu
- terapia ruchowa – podopieczni mają możliwość korzystania ze sprzętu do ćwiczeń (orbitrek, wioślarz, rotor kończyn, tablica do ćwiczeń manualnych dłoni)
- arteterapia – podopieczni wykonują dekoracje, kartki okolicznościowe
- terapia rozrywkowa – seniorzy grają w karty, szachy, warcaby, kręgle, rozwiązują krzyżówki, mają możliwość korzystania z bezpłatnego dostępu do Internetu, biorą udział w imprezach kulturalnych i zabawach tanecznych

- biblioterapia/filmoterapia – podopieczni korzystają z posiadanej biblioteczki, prasy codziennej, oglądają filmy i interesujące ich programy telewizyjne.

Środowiskowy Dom Samopomocy

Środowiskowy Dom Samopomocy w Ropczycach jest gminną jednostką organizacyjną pomocy społecznej i realizuje zadanie prowadzenia i rozwoju infrastruktury ośrodków wsparcia dla osób z zaburzeniami psychicznymi. ŚDS dysponuje 43 miejscami. Ze względu na kategorię osób, dla których ŚDS jest przeznaczony, kwalifikuje się jako typ domu A, B, C:
– osoby przewlekle psychicznie chore – dom typu A
– osoby z niepełnosprawnością intelektualną – dom typu B
– osoby wykazujące inne przewlekłe zaburzenia czynności psychicznych – dom typu C

ŚDS świadczy usługi, których zakres i rodzaj zajęć dla każdego uczestnika ustala się w indywidualnym planie postępowania wspierająco – aktywizującego obejmującym:
– trening dbałości o wygląd zewnętrzny i nauki higieny
– trening estetyki pomieszczeń i porządku otoczenia
– trening umiejętności praktycznych
– trening kulinarny
– trening gospodarowania własnymi środkami finansowymi
– pomoc w załatwianiu spraw urzędowych, korzystania z placówek pożytku publicznego
– trening komputerowy
– trening edukacyjny
– trening umiejętności interpersonalnych i rozwiązywania problemów
– poradnictwo psychologiczne
– trening lekowy
– pomoc w dostępie do niezbędnych świadczeń zdrowotnych,
– profilaktykę zdrowotną
– artetarapię (terapia grupowa w pracownik plastycznej, rękodzieła, technicznej ceramicznej)
– trening umiejętności spędzania czasu wolnego (zajęcia teatralne muzyczne, biblioterapia/filmoterapia)
– terapia ruchowa
– imprezy okolicznościowe oraz wyjścia i wyjazdy zorganizowane
– samorząd podopiecznych
– inne formy przygotowujące do uczestnictwa w warsztatach terapii zajęciowej lub podjęcia zatrudnienia (aktywizacja zawodowa)
– trening umiejętności społecznych
– trening umiejętności komunikacyjnych

Rodzaj i zakres zajęć w ramach indywidualnego planu postępowania wspierająco-aktywizującego jest dostosowany do indywidualnych potrzeb i możliwości psychofizycznych podopiecznych.

Środowiskowy Dom Samopomocy zapewnia swoim podopiecznym jeden gorący posiłek dziennie przygotowywany w ramach treningu kulinarnego i napoje; ponadto podopieczni mogą korzystać z dowozów na zajęcia.

Do zajęć służą następujące pomieszczenia:
– pracownia kulinarna wraz z jadalnią
– pracownia plastyczna
– pracownia komputerowa
– pracownia rękodzieła
– pracownia techniczno-ceramiczna
– pracownia sportowo-rehabilitacyjna

- sala ogólna
- sala do gry w bilard
- pralnia
- pokój wyciszeń
- pokój poradnictwa psychologicznego i socjalnego
- pokój pielęgniarki

W celu zapewnienia integracji społecznej podopiecznych prowadzona jest współpraca z:

- rodzinami, opiekunami i innymi bliskimi osobami
- ośrodkami pomocy społecznej oraz powiatowym centrum pomocy rodzinie
- poradniami zdrowia psychicznego, szpitalem psychiatrycznym i innymi zakładami opieki zdrowotnej
- powiatowym urzędem pracy
- organizacjami pozarządowymi
- kościołami
- ośrodkami kultury i organizacjami kulturalno-rozrywkowymi
- placówkami oświatowymi, innymi jednostkami świadczącymi usługi dla osób niepełnosprawnych, w tym: warsztatami terapii zajęciowej
- innymi osobami lub podmiotami działającymi na rzecz integracji społecznej podopiecznych

W 2022 r. podopieczni wzięli udział w następujących spotkaniach i wyjazdach kulturalnych, integracyjnych, edukacyjnych i sportowych:

- 27 stycznia 2022 r. – koncert nauczycieli i uczniów Szkoły Muzycznej I Stopnia w Ropczycach w siedzibie ŚDS
- 11 lutego 2022 r. – udział we mszy św. z sakramentem namaszczenia chorych w kościele pw. Św. Barbary w Ropczycach z okazji Światowego Dnia Chorego
- 14 lutego 2022 r. – spotkanie okolicznościowe z okazji Walentynek w ŚDS
- 23-24 lutego 2022 r. – warsztaty kulinarne i spotkanie okolicznościowe z okazji tłustego czwartku",
- 8 marca 2022 r. – spotkanie okolicznościowe z okazji Dnia Kobiet w ŚDS
- 9 marca 2022 r. – wyjazd do Centrum Kultury w Ropczycach na wystawę fotograficzną „Portret kobiety", do Powiatowego Centrum Edukacji Kulturalnej w Ropczycach na wystawę malarstwa Wojciecha Lipskiego pt. „Poczekalnia" i wystawę malarstwa Agnieszki Nazimek pt. „…Tyle we mnie światła, ile cienia …"
- 21 marca 2022 r. – Pierwszy dzień wiosny – wyjście na poszukiwanie pierwszych oznak wiosny
- 24 marca 2022 r. – wyjazd pod pomnik Chrystusa Króla w Małej i wspólna modlitwa
- 25 marca 2022 r. – wyjazd pod pomnik Chrystusa Króla w Małej, droga krzyżowa na cmentarz parafialny w Małej i modlitwa za zmarłych podopiecznych ŚDS
- 1 kwietnia 2022 r. – wyjazd do kina „Jedność" w Sędziszowie Młp. na film „Cud Guadalupe"
- 3 kwietnia 2022 r. – udział w koncercie charytatywnym „Razem dla Ukrainy" na hali sportowej przy SP Nr 1 w Ropczycach
- 6 kwietnia 2022 r. – udział w spotkaniu wielkopostnym, mszy św. i drodze krzyżowej na górę św. Michała w Bliznem
- 8 kwietnia 2022 r. – wystawa prac wielkanocnych w Miejsko-Gminnym Ośrodku Kultury w Sędziszowie Młp.
- 10 kwietnia 2022 r. – wystawa prac wielkanocnych na jarmarku wielkanocnym zorganizowanym przez Centrum Kultury w Ropczycach
- 11 kwietnia 2022 r. – udział w X Integracyjnym Przeglądzie Palm i Jajek Wielkanocnych II w przestrzeni wirtualnej – Wola Raniżowska 2022
- 11 kwietnia 2022 r. – pokaz iluzjonistyczny w ŚDS
- 13 kwietnia 2022 r. – śniadanie wielkanocne w ŚDS
- 21 kwietnia 2022 r. – wyjazd do Gminnego Domu Kultury w Wiercanach na przedstawienie teatralne pt. „Włos w rosole" w wykonaniu członków Klubu Senior + z Wiśniowej

- 5 maja 2022 r. – spotkanie okolicznościowe z okazji Dnia Godności Osób z Niepełnosprawnością Intelektualną w ŚDS
- 12 maja 2022 r. – uroczyste otwarcie wystawy twórczości artystycznej z okazji Dnia Godności Osób z Niepełnosprawnością Intelektualną pt. „Różni ludzie, jeden świat" w Centrum Kultury w Ropczycach, zorganizowanej przez ŚDS w Ropczycach
- 23 maja 2022 r. – wyjazd do Powiatowego Centrum Edukacji Kulturalnej w Ropczycach na wystawę pt. „Spod szydełka"
- 26 maja 2022 r. – Dzień Matki – wyjazd na cmentarze parafialne i wspólna modlitwa za zmarłych
- 27 maja 2022 r. – wyjazd do Powiatowego Centrum Edukacji Kulturalnej w Ropczycach na wystawę pt. „Cena niepodległości. Ofiary zbrodni katyńskiej"
- 1 czerwca 2022 r. – Dzień Dziecka – słodkie świętowanie w ŚDS
- 2 czerwca 2022 r. – wyjazd edukacyjny do parku Buczyna w Górze Ropczyckiej i do Sędziszowa Młp.,
- 7 czerwca 2022 r. – udział w XXI Powiatowej Imprezie Sportowo-Integracyjnej „Jesteśmy Razem" zorganizowanej przez Warsztaty Terapii Zajęciowej Caritas w Ropczycach
- 9 czerwca 2022 r. – udział w uroczystym otwarciu wystawy prac uczestników Warsztatów Terapii Zajęciowej z Województwa Podkarpackiego pt. „Pomalować świat" na ropczyckim rynku, a następnie w Dniu Kreatywności w ramach XXI Powiatowej Imprezy Sportowo-Integracyjnej „Jesteśmy Razem" w WTZ Caritas w Ropczycach
- 13 czerwca 2022 r. – przedstawienie teatralne pt. „Pamiątki z Krakowa" w ŚDS
- 23 czerwca 2022 r. – spotkanie okolicznościowe z okazji Dnia Ojca, Matki i Opiekuna w ŚDS
- 7 lipca 2022 r. – udział w Świętojańskim Śpiewaniu Środowiskowych Domów Samopomocy Województwa Podkarpackiego zorganizowanym przez Środowiskowy Dom Samopomocy w Dębicy
- 11 lipca 2022 r. – udział w imprezie integracyjnej „Spotkanie pod strzechą" zorganizowanej przez Środowiskowy Dom Samopomocy w Kolbuszowej na terenie Muzeum Kultury Ludowej w Kolbuszowej
- 13 lipca 2022 r. – szkolenie z zakresu BHP i PPOŻ w ŚDS
- 19 lipca 2022 r. – wyjazd do Powiatowego Centrum Edukacji Kulturalnej w Ropczycach na wystawę „Blask ikony"
- 21 lipca 2022 r. – zabawa taneczna w ŚDS
- 17 sierpnia 2022 r. – wyjazd do Miejsko-Gminnego Ośrodka Kultury w Sędziszowie Młp. na wystawę fotograficzną Grzegorza Burego pt. „Tu i teraz"
- 21 sierpnia 2022 r. – wystawa prac na stadionie RCSiR w Ropczycach w trakcie Gminnych Dożynek
- 22 sierpnia 2022 r. – przedstawienie „Wartość baśni" w ŚDS
- 30 sierpnia 2022 r. – udział przedstawicieli Domu w IX Przełaju Środowiskowych Domów Samopomocy Województwa Podkarpackiego Marsz Nordic Walking w Kolbuszowej
- 1 września 2022 r. – udział w integracyjnym spotkaniu w Kurasiowej Zagrodzie w Lubzinie, zwiedzanie Domu Żywej Muzyki w którym żyła i tworzyła lokalna artystka Albina Kuraś
- 6 września 2022 r. – wykonanie zdjęć na terenie Powiatu Ropczycko-Sędziszowskiego do konkursu fotograficznego „Nieznane choć bliskie – Coraz mniej na Ziemi Ropczycko-Sędziszowskiej" ogłoszonego przez Powiatowe Centrum Edukacji Kulturalnej w Ropczycach
- 7 września 2022 r. – wyjazd na mszę św. dla chorych do sanktuarium w Zawadzie
- 30 września 2022 r. – Dzień Chłopaka w ŚDS
- 30 września 2022 r. – udział w rozstrzygnięciu konkursu fotograficznego „Nieznane choć bliskie – coraz mniej na ziemi ropczycko-sędziszowskiej" w Powiatowym Centrum Edukacji Kulturalnej w Ropczycach. Prace dwóch podopiecznych zostały wyróżnione w konkursie
- 5 października 2022 r. – udział przedstawicieli ŚDS w IV plenerze malarskim im. Józefa Mehoffera z cyklu „Pod malwami" pt. „Ropczyce jak malowane" zorganizowanym przez Centrum Kultury w Ropczycach. Prace pięciu podopiecznych zostały nagrodzone i wyróżnione;
- 6 października 2022 r. – wyjazd na zbiór winogron na plantację w Ropczycach-Witkowicach
- 10 października 2022 r. – spotkanie okolicznościowe z okazji Światowego Dnia Zdrowia Psychicznego

- 14 października 2022 r. – wyjazd na grzybobranie do lasu w Ropczycach – Porębach Chechelskich
- 20 października 2022 r. – wyjazd na grzybobranie do lasu w Kamionce oraz odwiedzenie kaplicy ks. Sitki
- 24 października 2022 r. – wyjazd do Powiatowego Centrum Edukacji Kulturalnej w Ropczycach na wystawę wraz z prelekcją dot. legionów polskich pt. „A cóż to za wojacy", a także obejrzenie wystawy fotograficznej „Nieznane choć bliskie – coraz mniej na ziemi ropczycko-sędziszowskiej" oraz plenerowej wystawy zdjęć foto-klubu działającego przy PCEK w Ropczycach pt. „Zanim znikną" dot. starych, opuszczonych domów
- 2 listopada 2022 r. – modlitwa za zmarłych na cmentarzu parafialnym
- 11 listopada 2022 r. – spotkanie w ŚDS związane z upamiętnieniem 104 rocznicy odzyskania niepodległości przez Polskę
- 15 listopada 2022 r. – spotkanie w ŚDS z okazji 18 rocznicy powstania ŚDS w Ropczycach
- 22 listopada 2022 r. – wyjazd przedstawicieli ŚDS do Bud Głogowskich na zabawę andrzejkową zorganizowaną przez Środowiskowy Dom Samopomocy w Raniżowie
- 24 listopada 2022 r. – zabawa andrzejkowa zorganizowana przez ŚDS w Ropczycach, w której udział wzięli przedstawiciele Środowiskowego Domu Samopomocy w Dębicy oraz Nowej Wsi
- 30 listopada 2022 r. – tradycyjne wróżby andrzejkowe w ŚDS
- 6 grudnia 2022 r. – Mikołajki w ŚDS
- 6 grudnia 2022 r. – wystawa prac w trakcie Mikołajkowego Jarmarku zorganizowanego na ropczyckim Rynku przez Centrum Kultury w Ropczycach
- 21 grudnia2022 r. – Wigilia w ŚDS
- 22 grudnia 2022 r. – koncert kolęd i pastorałek w ŚDS w wykonaniu nauczycieli i uczniów Szkoły Muzycznej I Stopnia w Ropczycach
- 29 grudnia 2022 r. – Sylwester w ŚDS

Szeroki wachlarz usług świadczonych w ŚDS oraz ich wysoki standard cieszą się coraz większym zainteresowaniem wśród niepełnosprawnych mieszkańców naszej gminy.

Programy społeczne

Program „Ropczyce przyjazne seniorom”

Program realizowany od 31 marca 2017 roku skierowany do osób, które ukończyły 60 rok życia i zamieszkują na terenie gminy Ropczyce. 31 maja 2022 roku Gmina Ropczyce podpisała porozumienie ze Stowarzyszeniem MANKO i Międzynarodowym Instytutem Rozwoju Społecznego w Krakowie w sprawie realizacji programu w gminie Ropczyce w roku 2022. W styczniu 2023 roku został podpisany aneks do porozumienia, przedłużający realizację programu na 2023 r. Celem programu jest:

- podniesienie poziomu aktywności seniorów,
- umożliwienie seniorom rozwoju pasji i zainteresowań,
- kształtowanie pozytywnego wizerunku ropczyckich seniorów,
- zwiększenie dostępu do usług sportowych, rekreacyjnych i kulturalnych, poprawiających jakość życia.

Program „Ropczyce Przyjazne Seniorom” to:

- ulgowe bilety wstępu na obiekty Ropczyckiego Centrum Sportu i Rekreacji, tj. na krytą pływalnię, baseny otwarte, korty tenisowe, saunę, lodowisko, grotę solną (zniżka 50%),
- zniżki na towary i usługi oferowane przez partnerów przystępujących do programu na terenie całej Polski.

W 2022 roku przyjęto 67 wniosków o wydanie Ogólnopolskiej Karty Seniora i wydano 67 kart (2021 r. przyjęto 47 wniosków i wydano taką samą liczbę kart).

Ropczycka Rada Seniorów

Została powołana uchwałą Rady Miejskiej nr XXIX/260/16 z dnia 30 września 2018 r. W pierwszej kadencji (2018-2019) RSS liczyła 12 członków. W kwietniu 2019 roku rozpoczęła się druga kadencja RRS. W tej kadencji w radzie jest 18 członków (zwiększyła się ilość funkcjonujących klubów seniora w naszej gminie). Przewodniczącym rady (zarówno w pierwszej, jak i drugiej kadencji) jest Florian Żuczek. Zadania RRS to m.in.: współpraca z organami gminy w sprawach dotyczących osób starszych, monitorowanie potrzeb osób starszych, inicjowanie działań zmierzających do wykorzystania potencjału seniorów oraz zintegrowanie środowiska osób starszych. Informacje o działalności rady są dostępne na stronie internetowej: http://www.ropczyce.eu/rrs

Ropczycka Rada Seniorów posiada własny lokal w Centrum Kultury im. Józefa Mehoffera w Ropczycach. Lokal został udostępniony bezpłatnie, koszty mediów pokrywa Centrum Kultury w Ropczycach, które w swoim budżecie ma zapisaną kwotę na działalność klubów seniora. Odbywają się w nim regularnie posiedzenia członków Ropczyckiej Rady Seniorów, a także spotkania członków lub delegatów wszystkich klubów seniora działających w gminie Ropczyce. Spotkania mają charakter towarzyski (zabawy, biesiady), szkoleniowy (prelekcje na różne tematy), świąteczny (wynikający z kalendarza świąt i uroczystości), integracyjne (z przedstawicielami innych grup społecznych i środowisk, np. niepełnoprawnych), itp. Ropczycka Rada Seniorów jest inicjatorem tych wydarzeń, lub pełni rolę koordynatora.

Szczegółowy wykaz działań w klubach seniora działających na terenie gminy Ropczyce:

Lubzina

1) spotkanie z okazji Sobótek z zespołem „Kurasie”
2) wieczór autorski z lokalną poetką Marią Bojarską
3) wycieczka w Bieszczady z programu „Dobre życie”
4) spotkanie dożynkowe z zespołem „Kurasie”
5) przegląd obrzędów i zwyczajów ludowych – Sędziszów Małopolski – II miejsce

6) zabawa taneczna, tak zwane Małe Senioralia
7) Kochanówka – uroczyste spotkanie w dziennym Domu Seniora

Ropczyce (Klub Seniora Pogodni)
1) uroczyste obchody z okazji 5-lecia działalności Ropczyckiej Rady Seniorów (przesunięte o rok z powodu pandemii)
2) obchody Dnia Seniora (uroczystość w Centrum Kultury)
3) wyjazd do Latoszyna Zdrój (basen z wodą siarkową)
4) spotkanie walentynkowe
5) spotkanie z okazji Dnia Kobiet i Mężczyzn
6) spotkanie opłatkowe
7) zabawa taneczna – rynek Ropczyce
8) wyjazd na targi rolnicze – Boguchwała
9) spotkanie ostatkowe
10) cotygodniowe spotkania(uroczyste obchody urodzin, imienin, rocznic)

Łączki Kucharskie
1) Dzień Kobiet i Mężczyzn
1) spotkanie poetyckie w Klubie Seniora Niedźwiada
2) wycieczka do Bochni i Ojcowskiego Parku Narodowego
3) wyjazd do Latoszyna Zdrój (baseny z wodą siarkową)
4) spotkanie opłatkowe
5) udział w występie teatralnym wspólnie z Klubem Seniora z Niedźwiady

Osiedle Witkowice
1) spotkanie opłatkowe
2) spotkanie z zarządem RRS (zbiorowe urodziny i imieniny)
3) spotkanie dożynkowe
4) zabawa przy grillu
5) spotkanie charytatywne dla Antosi
6) zabawa ostatkowa

Niedźwiada
1) wycieczka do Ojcowa
2) dożynki w sanktuarium w Zawadzie
3) wystawienie sztuki „Kandydatki na żonę”

Programy profilaktyczne

Realizacja Gminnego Programu Profilaktyki i Rozwiązywania Problemów Alkoholowych oraz Gminnego Programu Przeciwdziałania Narkomanii za 2022 r.

Komisja Rozwiązywania Problemów Alkoholowych prowadziła działalność profilaktyczną, edukacyjną oraz informacyjną dla dzieci i młodzieży w szkołach podstawowych i średnich na terenie gminy Ropczyce. W 2022 roku odbyło się 12 posiedzeń Komisji Rozwiązywania Problemów Alkoholowych na ten cel wydatkowano kwotę 9 150,00 zł.

Kwoty przeznaczone na realizację zadań Gminnego Programu Profilaktyki pochodziły z opłat za zezwolenia na sprzedaż alkoholu i są zgodne z budżetem. Wykorzystane zostały na dotacje celowe oraz realizację programów profilaktyki. W 2022 roku zaopiniowano 38 wniosków o wydanie zezwoleń na sprzedaż i podawanie alkoholu.

Do budżetu gminy w 2022 roku za korzystanie z zezwoleń na sprzedaż alkoholi zgodnie z wyliczeniami i oświadczeniami składanymi przez przedsiębiorców wpłynęła kwota 473 821,00 zł + opłata od tzw. małpek – 182 046,45 zł (2021 – 451 403,69 zł + opłata od tzw. małpek – 48 834,24 zł).

W 2022 roku na Gminny Program Profilaktyki i Rozwiązywania Problemów Alkoholowych oraz Przeciwdziałania Narkomanii wydatkowano:

– dotacje celowe – 480 000,00 zł (2021 – 285 000,00 zł)
– działalność Gminnej Komisji Rozwiązywania Problemów Alkoholowych w Ropczycach 111 779,71 zł (2021 – 123 167,40 zł), z tego na programy profilaktyczne w szkołach wydatkowano kwotę 91 700,00 zł (2021 – 68 497,95 zł).

Przeprowadzono wiele konkursów, programów związanych z ochroną i promocją zdrowia, profilaktyką przeciwalkoholową oraz przeciwdziałaniem narkomanii.

Poniżej podajemy, jakie programy, konkursy wykonano oraz poniesione w związku z tym koszty w rozbiciu na poszczególne zadania.:

1) Szkoła Podstawowa w Niedźwiadzie Dolnej – programy profilaktyczne: „Narkotyki stop, mogę żyć inaczej" – 3 000,00 zł, „Koleżanki i kolego, używki to nic dobrego" – 3 000,00 zł, „Zamień alkohol na owoce, one maja super moc" – 3 000, 00 zł, „Bądź zdrowy i aktywny – nałogom bądź przeciwny" – 3 000,00 zł oraz „Nie próbuj używek, odkryj w sobie pasje" – 5 000,00 zł,
2) Szkoła Podstawowa w Lubzinie – programy profilaktyczne: „Piękny jest świat gdy używek brak" – 2 500,00 zł, „Rodzina to MY" – 4 000,00 zł oraz „Dziś mam wybór – pasje, zawód, przyszłość" – 4 000,00 zł,
3) Szkoła Podstawowa w Małej – programy profilaktyczne: „Rola zdrowego trybu życia w profilaktyce uzależnień" – 3 500,00 zł, „Zdrowo bez nałogowo" – 3 500,00 zł oraz „Chcę być wolny od nałogów" – 4 000,00 zł,
4) Szkoła Podstawowa Nr 1 w Ropczycach – programy profilaktyczne: „Świadomi i odpowiedzialni" – 2 800,00 zł, „Nie ma to jak rodzina" – 4 000,00 zł oraz „Świadome decyzje" – 1 500,00 zł,
5) Szkoła Podstawowa w Gnojnicy Woli – programy profilaktyczne: „Świadome wzrastanie" – 2 000,00 zł oraz „Wybieram z głową" – 2 000,00 zł,
6) Szkoła Podstawowa w Łączkach Kucharskich – programy „Akcja !!!" – 2000,00 zł oraz „Ujarzmij stres! – Jak zmienić porażkę w sukces" – 2 000,00 zł,
7) Szkoła Podstawowa Nr 5 w Ropczycach – programy: „Zdrowe i bezpieczne Ropczyce" – 5 000,00 zł, „Nie piję więc żyję" – 2 400,00 zł, „Chcę być szczęśliwy" – 4 000,00 zł oraz „Chcę być szczęśliwy przez zabawę do nauki" – 4 000,00 zł,
8) Zespół Szkół Nr 3 w Ropczycach – programy: „Akcja!!!" – 3 000,00 zł oraz „Ujarzmij stres! – Jak zmienić porażkę w sukces" – 3 000,00 zł,
9) Zespół Szkół w Gnojnicy Dolnej – program: „Zostań odkrywca swojego talentu" – 2 500,00 zł
10) Szkoła Podstawowa w Niedźwiadzie Górnej – programy: „Akcja!!!" – 2 000,00 zł oraz „Życie bez nałogów" – 3 000,00 zł,
11) Szkoła Podstawowa Nr 3 w Ropczycach – program: „Bliżej siebie, dalej od używek" – 5 000,00 zł,
12) Zespół Szkół Nr 5 w Ropczycach – program: „Nałogom mówię NIE!" – 3 000,00 zł,
13) Organizacja pikniku rodzinnego z programem terapeutycznym – na ten cel przeznaczono kwotę 2 000,00 zł,
14) Konkurs plastyczny „Bezpieczne wakacje 2022" – na nagrody oraz broszury profilaktyczne wydatkowano kwotę 1 996, 50 zł.

Ponadto został zakupiony stół do tenisa oraz hantle, a także wykładzina do sali terapeutycznej – na ten cel wydatkowano 3 577,69 zł. Zakupione artykuły zostały przekazane na oddział odwykowy szpitala w Straszęcinie, celem wykorzystania podczas prowadzenia zajęć oraz terapii z osobami uzależnionymi od alkoholu.

Działania profilaktyczne mają na celu kompleksową interwencję kompensującą niedostatki wychowania i obejmuje trzy nurty:

– wspomaganie dziecka w radzeniu sobie z trudnościami zagrażającymi prawidłowemu rozwojowi i zdrowemu życiu,

– ograniczenie i likwidowanie czynników ryzyka, które zaburzają prawidłowy rozwój i dezorganizują zdrowy styl życia,
– inicjowanie i wzmacnianie czynników chroniących, które sprzyjają prawidłowemu rozwojowi i zdrowemu życiu.

Ważnym celem było zapobieganie szerzeniu się nałogów, promowanie zdrowego, aktywnego i bezpiecznego stylu życia, wskazywanie pozytywnych wzorów postępowania, zapobieganie negatywnym postępowaniom poprzez odpowiednią działalność profilaktyczną oraz uświadomienie, czym jest uzależnienie od alkoholu, narkotyków, nikotyny, leków itp. Prowadzenie programów profilaktycznych w szkołach ma na celu uświadomienie młodzieży skutków spożywania alkoholu i innych używek, na czym polega uzależnienie, jak powstają uzależnienia, co to są środki psychoaktywne. Jak wynika z informacji uzyskanych od dyrektorów szkół prowadzone programy cieszą się dużym zainteresowaniem wśród dzieci i młodzieży szkolnej, jak również dorosłych.

Szkoła jest ważnym miejscem działań profilaktycznych, a jej głównym celem jest dbałość o wszechstronny rozwój wychowanków na miarę ich możliwości oraz przygotowanie ich do codziennego życia. Cel pierwszy to propagowanie zdrowego stylu życia w zgodzie ze sobą bez uzależnień, agresji i przemocy. Następny cel programów profilaktycznych to dostarczenie wiedzy uczniom, rodzicom na temat uzależnienia i zagrożenia XXI wieku oraz czym jest przemocy, jakie są formy przemocy i gdzie należy szukać pomocy.

Rozpatrywano wnioski i motywowano osoby do podjęcia leczenia. Wniosków o leczenie zgłoszonych było 41, w tym skierowano 7 wniosków do sądu o zobowiązanie do podjęcia leczenia w zakładzie lecznictwa stacjonarnego. Na ten cel wydatkowano kwotę 3 355,52 zł. Pozostałe osoby dobrowolnie wyraziły chęć podjęcia leczenia w zakładach stacjonarnych, niestacjonarnych, grupach samopomocowych bądź ograniczyły spożycie alkoholu i tym samym nie dochodziło do negatywnych relacji w miejscu zamieszkania.

Na Izbę Wytrzeźwień w Rzeszowie w 2022 roku wydatkowano kwotę 20 000,00 zł.

Wsparcie dla rodziny

W 2022 roku do Urzędu Miejskiego wpłynęło 427 wniosków na Kartę Dużej Rodziny (2021 – 124 wnioski) w tym:
– zgłoszenie nowej rodziny – 80 wniosków (2021 – 52 wnioski)
– karty wyłącznie dla rodziców – 283 wniosków (2021 – 41 wniosków)
– karty dla nowego członka rodziny – 15 (2021 – 4 wnioski)
– uzupełnienie rodziny – 7
– przedłużenie ważności kart (dla tych, którzy byli już posiadaczami kart) – 23 (2021 – 26 wniosków)
– duplikaty kart – 19 (2021 – 5 wniosków)

Współpraca z organizacjami pozarządowymi

Na rok 2022 zostały ogłoszone konkursy ofert na realizację następujących zdań publicznych:

1. *Kultura i sztuka oraz ochrona dóbr kultury i tradycji – edukacja kulturalna i działania artystyczne dzieci i młodzieży, zapewnienie społeczności lokalnej miasta i gminy dostępu do informacji, wspieranie różnych inicjatyw kulturalnych*. Wpłynęło 9 ofert, wszystkie zostały dofinansowane. W pierwszym konkursie z tego zadania rozstrzygnięto oferty na kwotę 50 000,00 zł. Kwota przeznaczona na realizację zadań z tego zakresu wynosiła 75 000 zł.

Lp.	Nazwa organizacji	Nazwa zadania	Przyznana kwota
1	Stowarzyszenie Kapela Ludowa Kurasie z Lubziny	*Festiwal muzyki obrzędowej wraz z obrzędem dożynkowym*	9 000,00 zł
2	Stowarzyszenie Artystyczne Orkiestr w Ropczycach	*Koncerty ropczyckiej orkiestry dętej*	6 000,00 zł
3	Stowarzyszenie Społeczno-Kulturalne Inicjatyw Twórczych w Ropczycach	*Kreatywne wakacje*	5 000,00 zł
4	Stowarzyszenie Na Rzecz Wsi Niedźwiada	*Wakacje w Niedźwiadzie – zielona szkoła*	3 000,00 zł
5	Stowarzyszenie Społeczno-Folklorystyczne „Halicz”	*40 lat z tańcem*	10 000,00 zł
6	Stowarzyszenie Przyjaciół Małej w Małej	*Z Małej do Aten na skrzydłach marzeń: lekcja z życia profesora Tadeusza Sinki. – Cud Podkarpacia – historia powstania pomnika wyrzeźbionego przez artystę Wojciecha Durka przekazywana młodemu pokoleniu*	7 000,00 zł
7	Stowarzyszenie Rozwoju Witkowic	*Kultura i sztuka oraz ochrona dóbr kultury i tradycji – edukacja kulturalna i działania artystyczne dzieci i młodzieży, zapewnienie społeczności lokalnej miasta i gminy dostępu do informacji, wspieranie różnych inicjatyw kulturalnych*	4 000,00 zł
8	Stowarzyszenie Koło Gospodyń Wiejskich Granice w Ropczycach (nowe stowarzyszenie)	*Dawniej a dziś – ocalić od zapomnienia*	3 000,00 zł
9	Stowarzyszenie KGW Brzyzna w Ropczycach	*Ginące tradycje i obrzędy dawnej wsi Brzyzna*	3 000,00 zł
Suma			**50 000,00 zł**

2. *Pomoc społeczna – dożywianie osób oraz organizowanie czasu wolnego i rozwój zainteresowań poprzez imprezy integracyjne, okolicznościowe dla osób niepełnosprawnych, potrzebujących pomocy oraz propagujących idee honorowego krwiodawstwa*. Na to zadanie wpłynęły 3 oferty. Wszystkie oferty zostały pozytywnie ocenione i otrzymały dofinansowanie. Kwota jaka była przeznaczona na realizację zadań z tego zakresu wynosiła 13 000,00 zł.

Lp.	Nazwa organizacji	Tytuł zadania	Przyznana kwota
1.	Polski Związek Emerytów Rencistów i Inwalidów Oddział Rejonowy w Ropczycach	*Wycieczki seniorów w celach edukacyjno-rekreacyjnych*	5 500,00 zł
2.	Podkarpacki Oddział Okręgowy Polskiego Czerwonego Krzyża Oddział Rejonowy w Ropczycach	*Spotkanie Mikołajkowe dla dzieci z rodzin najuboższych oraz spotkanie z Honorowymi Dawcami Krwi*	5 500,00 zł
3.	Polski Związek Niewidomych Koło Powiatowe w Ropczycach	*Wycieczka integracyjno-szkoleniowa*	2 000,00 zł
Suma			**13 000,00 zł**

3. *Zajęcia dla mieszkańców gminy Ropczyce związane z ochroną i promocją zdrowia oraz profilaktyką przeciwalkoholową*. Na to zadanie wpłynęło 32 ofert. 31 z nich otrzymały dofinansowanie. Kwota przeznaczona na realizację zadania wynosiła 310 000,00 zł.

Lp.	Nazwa organizacji	Tytuł zadania	Przyznana kwota
1.	Stowarzyszenie Na Rzecz Wsi Niedźwiada	*Promujemy zdrowie*	1 500,00 zł
2.	Uczniowski Klub Sportowy Niedźwiada Dolna	*O swoje zdrowie dbamy, złym nałogom się nie damy*	15 000,00 zł
3.	Ludowy Klub Sportowy „Łopuchowa”	*Zajęcia dla mieszkańców gminy Ropczyce związane z ochroną i promocją zdrowia oraz profilaktyką przeciwalkoholową*	8 000,00 zł
4.	Ludowy Klub Sportowy „Inter” Gnojnica	*Alkohol – droga donikąd. Piłka nożna sposobem na wolny czas*	20 000,00 zł
5.	Klub Abstynenta „Pro-Futuro”	*Zajęcia dla mieszkańców gminy Ropczyce związane z ochroną i promocją zdrowia oraz profilaktyką przeciwalkoholową*	11 000,00 zł
6.	Stowarzyszenie Społeczno-Kulturalne Inicjatyw Twórczych	*Plenerowy maraton fitness – edycja II*	2 000,00 zł
7.	Akademia Tenisa Stołowego „Bingo”	*Nie pijemy – TRENUJEMY*	7 000,00 zł
8.	Ludowy Uczniowski Klub Sportowy „Syrena” Gnojnica	*Trenuję sumo i zapasy – nie piję alkoholu i nie biorę narkotyków*	12 000,00 zł
9.	Stowarzyszenie „Równać szanse”	*Alkohol – złodziej młodości*	3 000,00 zł
10.	Parafia Rzymskokatolicka p.w. Św. Mikołaja w Lubzinie	*Młodzi: trzeźwi i wolni*	4 000,00 zł
11.	Klub Siatkarski „Błękitni” Ropczyce	N*ie piję alkoholu – gram w siatkówkę*	47 000,00 zł
12.	Uczniowski Klub Sportowy „Jedynka” Ropczyce	*Gram w siatkówkę – alkohol nie dla mnie*	6 000,00 zł
13.	Klub Sportowy „Akrobatyka Ropczyce”	*Akrobatyka jako sposób ochrony i promocji zdrowia oraz profilaktyka przeciwalkoholowa*	5 000,00 zł
14.	Szkółka Piłkarska „Soccer Ropczyce”	*Rozwijanie aktywności i pasji sportowych u dzieci sposobem ochrony i promocji zdrowia oraz profilaktyką przeciwalkoholową*	10 000,00 zł
15.	Międzyszkolny Uczniowski Klub Pływacki „Fala” Ropczyce	*Sport i rekreacja w wodzie przeciw uzależnieniu alkoholem*	10 000,00 zł
16.	Stowarzyszenie Rozwoju Witkowic	*Zajęcia dla mieszkańców gminy Ropczyce związane z ochroną i promocją zdrowia oraz profilaktyką przeciwalkoholową*	2 000,00 zł
17.	Stowarzyszenie „Młodzi aktywni”	*Charytatywny bieg mikołajkowy*	2 000,00 zł
18.	Miejski Klub Sportowy „Błękitni” Ropczyce	*Wolę piłkę nożną – niż alkohol*	70 000,00 zł
19.	Fundacja „Żyj bezpieczniej”	*Wiedza to bezpieczeństwo!!!*	2 000,00 zł
20.	Klub Karate Kyokushin Ropczyce	*Karate walczy z alkoholizmem*	2 000,00 zł
21.	Ludowy Uczniowski Klub Sportowy „Lubzina” w Lubzinie	*Lepsze sporty na arenie niż picie i palenie*	25 000,00 zł

22.	Uczniowski Klub Sportowy „Sokół” Ropczyce	*Ochrona i promocja zdrowia poprzez organizowanie gier i zabaw badmintonowych*	1 500,00 zł
23.	Uczniowski Klub Sportowy „Piątka” Ropczyce	*Raz uzależniony – do końca uwięziony*	3 500,00 zł
24.	Ludowy Klub Sportowy „Strażak” Lubzina	*Aktywna profilaktyka przeciwalkoholowa*	7 000,00 zł
25.	Stowarzyszenie KGW Brzyzna w Ropczycach	*Naturalnie … Na zdrowie!*	3 000,00 zł
26.	Caritas Diecezji Rzeszowskiej ul. Jana Styki 21, Rzeszów	*Dorastam z Caritas zdrowo i bezpiecznie*	10 000,00 zł
27.	Stowarzyszenie Przyjaciół Niedźwiady Dolnej	*Zajęcia sportowo-rekreacyjne w ochronie zdrowia i profilaktyce przeciwalkoholowej*	5 000,00 zł
28.	Podkarpacki Oddział Okręgowy Polskiego Czerwonego Krzyża – Oddział Rejonowy PCK w Ropczycach	*Impreza integracyjna dla dzieci w wieku szkolnym*	1 500,00 zł
29.	Ludowe Zespoły Sportowe w Małej	*Uprawiam sport – gram w piłkę a alkohol nie dla mnie*	8 000,00 zł
30.	Parafia Rzymskokatolicka p.w. Św. Michała Archanioła w Ropczycach	*Wyjazd z dziećmi i młodzieżą na wypoczynek w Beskidzie Niskim połączony z konferencjami na temat działania przeciwalkoholowego*	4 000,00 zł
31.	Uczniowski Klub Sportowy Mała 35	*Sport najlepiej smakuje*	2 000,00 zł
Suma			**310 000,00 zł**

4. *Zapobieganie i aktywne przeciwdziałanie narkomanii poprzez zagospodarowanie wolnego czasu dzieci i młodzieży z terenu Gminy Ropczyce*. 21 organizacji (wszystkie, które złożyły wnioski) otrzymały dofinansowanie. Do rozdysponowania przeznaczono 70 000,00 zł.

Lp.	Nazwa organizacji	Nazwa zadania	Przyznana kwota
1.	Ludowy Klub Sportowy „Łopuchowa”	*Zapobieganie i aktywne przeciwdziałanie narkomanii poprzez zagospodarowanie wolnego czasu dzieci i młodzieży z terenu Gminy Ropczyce*	3 000,00 zł
2.	Ludowy Klub Sportowy „Inter” Gnojnica	*Moim dopalaczem jest piłka nożna. Sport przeciw narkotykom*	6 000,00 zł
3.	Szkolny Klub Sportowy „Strusia Pędziwiatra” w SOSW w Ropczycach	*Nasza pasja jest siłą*	3 000,00 zł
4.	Akademia Tenisa Stołowego Bingo w Ropczycach	*Tenis stołowy moim dopalaczem – V edycja*	3 000,00 zł
5.	Stowarzyszenie Społeczno-Kulturalne Inicjatyw Twórczych w Ropczycach	*Ropczyckie PlanszoGranie*	1 500,00 zł
6.	Stowarzyszenie „Równać szanse”	*Życie bez narkotyków*	3 000,00 zł
7.	Szkółka Piłkarska „Soccer Ropczyce”	*Aktywność w sporcie przeciw narkomanii*	6 000,00 zł
8.	Klub Siatkarski Błękitni Ropczyce	*Gram w siatkówkę – nie biorę narkotyków*	5 000,00 zł
9.	Uczniowski Klub Sportowy „ Jedynka” w Ropczycach	*Gram w koszykówkę – używki nie dla mnie*	2 000,00 zł

10.	Klub Sportowy „Akrobatyka” w Ropczycach	*Zajęcia akrobatyczne jako alternatywna forma spędzania czasu wolnego*	2 000,00 zł
11.	Międzyszkolny Uczniowski Klub Pływacki „Fala” w Ropczycach	*Chcę pływać – nie biorę*	4 000,00 zł
12.	Miejski Klub Sportowy „Błękitni” Ropczyce	*Wolę piłkę nożną – niż narkotyki*	6 500,00 zł
13.	Fundacja „Żyj bezpieczniej”	*Wiedza to bezpieczeństwo !!!*	3 000,00 zł
14.	Klub Karate Kyokushin Ropczyce	*Karate walczy z nałogami*	2 000,00 zł
15.	Stowarzyszenie Rozwoju Witkowic	*Zapobieganie i aktywne przeciwdziałanie narkomanii poprzez zagospodarowanie wolnego czasu dzieci i młodzieży z terenu gminy Ropczyce*	3 000,00 zł
16.	Stowarzyszenie Społeczno-Folklorystyczne „Halicz”	*Czas na aktywność – propagowanie zdrowego trybu życia poprzez organizację zajęć tanecznych i wokalnych dla młodzieży*	2 000,00 zł
17.	Ludowe Zespoły Sportowe w Małej	*Piłka nożna moim narkotykiem*	6 500,00 zł
18.	Ludowy Klub S portowy „Strażak „Lubzina	*Aktywne przeciwdziałanie narkomanii*	3 000,00 zł
19.	Uczniowski Klub Sportowy „Piątka” w Ropczycach	*Raz uzależniony – do końca uzależniony*	1 500,00 zł
20.	Uczniowski Klub Sportowy „Sokół” Ropczyce	*W czasie wolnym gramy w badmintona. Organizacja zajęć oraz turniejów badmintonowych*	2 500,00 zł
21.	Uczniowski Klub Sportowy w Małej	*Sport najlepszą motywacją do działania*	1 500,00 zł
Suma			**70 000,00 ZŁ**

5. Na realizację zadań ze sportu dofinansowanie otrzymały wszystkie wnioskujące kluby sportowe, łącznie 22 organizacje. Do rozdysponowania było 398 000,00 zł.

Lp.	Nazwa organizacji	Nazwa zadania	Przyznana kwota
1.	Ludowe Zespoły Sportowe w Małej	*Piłka nożna – bądźmy zdrowi z wyboru*	17 000,00 zł
2.	Uczniowski Klub Sportowy Niedźwiada Dolna	*Podnoszenie umiejętności gry w tenisa stołowego i w piłkę nożną*	7 000,00 zł
3.	Szkółka Piłkarska „Soccer Ropczyce”	*Udział dzieci i młodzieży w rozgrywkach i turniejach sportowych*	10 000,00 zł
4.	Miejski Klub Sportowy „Błękitni” Ropczyce	*Upowszechnianie kultury fizycznej i sportu, szkolenia dzieci i młodzieży oraz organizowanie imprez sportowych takich jak gry zespołowe, turnieje, rajdy*	160 000,00 zł
5.	Uczniowski Klub Sportowy „Łączki Kucharskie”	*Upowszechnianie kultury fizycznej i sportu, szkolenia dzieci i młodzieży oraz organizowanie imprez sportowych takich jak gry zespołowe, turnieje, rajdy*	2 000,00 zł
6.	Stowarzyszenie Akademia Tenisa Stołowego „Bingo”	*Wspieranie i upowszechnianie kultury fizycznej, rekreacji ruchowej i sportu poprzez realizowanie zajęć z tenisa stołowego*	4 500,00 zł
7.	Ludowy Klub Sportowy „Inter” Gnojnica	*Upowszechnianie kultury fizycznej i sportu na terenie gminy Ropczyce poprzez grę w piłkę nożną*	24 000,00 zł

8.	Ludowy Uczniowski Klub Sportowy Lubzina w Lubzinie	*Upowszechnianie kultury fizycznej i sportu, szkolenia dzieci i młodzieży oraz organizowanie imprez sportowych takich jak gry zespołowe, turnieje, rajdy. Przez sport wychowujemy mistrzów*	10 000,00 zł
9.	Międzyszkolny Uczniowski Klub Pływacki „Fala" Ropczyce	*Upowszechnianie i rozwój sportu pływackiego w Ropczycach*	10 000,00 zł
10.	Ludowy Uczniowski Klub Sportowy „Syrena" Gnojnica	*Sumo – sport dla kobiet i mężczyzn*	3 000,00 zł
11.	Szkolny Klub Sportowy „Strusia Pędziwiatra" w SOSW w Ropczycach	*Zawody lekkoatletyczne i pływackie pod hasłem „Integracyjna Olimpiada Sportowa 2022"*	2 000,00 zł
12.	Ludowy Klub Sportowy Łopuchowa	*Upowszechnianie kultury fizycznej i sportu, szkolenia dzieci i młodzieży oraz organizowanie imprez sportowych takich jak gry zespołów, turnieje, rajdy*	17 000,00 zł
13.	Ludowy Klub Sportowy „Strażak" Lubzina	*Upowszechnianie kultury fizycznej i sportu, szkolenia dzieci i młodzieży oraz organizowanie imprez sportowych takich jak gry zespołowe, turnieje, rajdy*	15 000,00 zł
14.	Klub Sportowy „Akrobatyka Ropczyce"	*Udział w zawodach sportowych, aktywne spędzanie czasu wolnego*	11 000,00 zł
15.	Uczniowski Klub Sportowy „Sokół"	*Upowszechnianie kultury fizycznej i sportu, szkolenia dzieci i młodzieży oraz organizowanie imprez sportowych takich jak gry zespołowe, turnieje, rajdy*	2 000,00 zł
16.	Uczniowski Klub Sportowy w Niedźwiadzie Górnej	*Wyjdź z domu. Żyj sportowo*	1 500,00 zł
17.	Gminny Szkolny Związek Sportowy	*Upowszechnianie kultury fizycznej i sportu, szkolenia dzieci i młodzieży oraz organizowanie imprez sportowych takich jak gry zespołów, turnieje, rajdy*	5 000,00 zł
18.	Klub Karate Kyokushin Ropczyce	*Upowszechnianie kultury fizycznej i sportu, szkolenia dzieci i młodzieży oraz organizowanie imprez sportowych takich jak gry zespołowe, turnieje, rajdy*	4 500,00 zł
19.	Uczniowski Klub Sportowy Mała	*Upowszechnianie kultury fizycznej i sportu, szkolenia dzieci i młodzieży oraz organizowanie imprez sportowych takich jak gry zespołowe, turnieje, rajdy*	3 500,00 zł
20.	Uczniowski Klub Sportowy w Niedźwiadzie Górnej	*Szczęście zdrowym być*	2 000,00 zł
21.	Uczniowski Klub Sportowy „Jedynka" w Ropczycach	*Organizacja zajęć sportowych oraz turniejów z zakresu piłki siatkowej i mini piłki koszykowej*	2 000,00 zł
22.	Klub Siatkarski „Błękitni" Ropczyce	*Upowszechnianie kultury fizycznej i sportu, szkolenia dzieci i młodzieży oraz organizowanie imprez sportowych takich jak gry zespołowe, turnieje, rajdy*	85 000,00 zł
Suma			**398 000,00 zł**

6. *Wzbogacenie oferty kulturalnej oraz promocja wydarzeń kulturalnych Ropczyc poprzez rożne formy artystyczne, gry planszowe oraz zabawy związane z 660-leciem Ropczyc* przyznano dotację następującym organizacjom:

Lp.	Nazwa organizacji	Tytuł zadania	Przyznana kwota
1.	Stowarzyszenie Kobiet Gminy Ropczyce	*Wędrówka po gminie Ropczyce w poszukiwaniu cennych dzieł króla Kazimierza Wielkiego założyciela 660-letniego miasta Ropczyce, odkrywając jednocześnie jego dorobek południowej części Podkarpacia*	6 000,00 zł
2.	Stowarzyszenie Społeczno-Kulturalne Inicjatyw Twórczych	*Poznaj Ropczyce – edukacyjna gra planszowa*	13 500,00 zł
3.	Stowarzyszenie Kapela Ludowa Kurasie z Lubziny	*Warsztaty rzeźbiarskie z królem Kazimierzem Wielkim*	4 000,00 zł
4.	Stowarzyszenie Na Rzecz Wsi Niedźwiada	*Wiersz o miejscowości gminy Ropczyce z wieczorkiem recytatorskim*	1 500,00 zł
Suma			**25 000,00 zł**

7. Na zadanie pn. *Pozalekcyjne zajęcia sportowe w piłce nożnej i siatkowej jako forma profilaktyki alternatywnej* przyznano dotację następującym organizacjom:

Lp.	Nazwa organizacji	Nazwa zadania	Przyznana kwota
1.	Ludowy Klub Sportowy „Łopuchowa”	*Pozalekcyjne zajęcia sportowe w piłce nożnej i siatkowej jako forma profilaktyki alternatywnej*	5 000,00 zł
2.	Ludowy Klub Sportowy „Inter” Gnojnica	*Pozalekcyjne zajęcia sportowe w piłce nożnej i siatkowej jako forma profilaktyki alternatywnej*	8 000,00 zł
3.	Klub Siatkarski „Błękitni” Ropczyce	*Organizacja zajęć i turniejów dla młodzieży poprzez propagowanie siatkówki jako alternatywy dla uzależnień*	35 000,00 zł
4.	Miejski Klub Sportowy „Błękitni” Ropczyce	*Pozalekcyjne zajęcia sportowe w piłce nożnej i siatkowej jako forma profilaktyki alternatywnej*	35 000,00 zł
5.	Ludowy Klub Sportowy „Strażak” Lubzina	*Pozalekcyjne zajęcia sportowe w piłce nożnej i siatkowej jako forma profilaktyki alternatywnej*	5 000,00 zł
6.	Ludowe Zespoły Sportowe w Małej	*Pozalekcyjne zajęcia sportowe w piłce nożnej i siatkowej jako forma profilaktyki alternatywnej*	5 000,00 zł
Suma			**93 000,00 zł**

8. Na zadanie pn. *Aktywne spędzanie czasu wolnego – realizacja zajęć w piłce nożnej i siatkowej* (zadanie ze sportu) wydano 85 000,00 zł

Lp.	Nazwa organizacji	Nazwa zadania	Przyznana kwota
1.	Miejski Klub Sportowy „Błękitni” Ropczyce	*Aktywne spędzanie czasu wolnego – realizacja zajęć sportowych w piłce nożnej i siatkowej*	30 000,00 zł
2.	Klub Siatkarski „Błękitni” Ropczyce	*Aktywne spędzanie czasu wolnego – realizacja zajęć sportowych w piłce nożnej i siatkowej*	25 000,00 zł
3.	Ludowy Klub Sportowy „Inter” Gnojnica	*Aktywne spędzanie czasu wolnego – zajęcia piłkarskie*	15 000,0,0 zł
4.	Ludowy Klub Sportowy „Łopuchowa”	*Aktywne spędzanie czasu wolnego – realizacja zajęć sportowych w piłce nożnej i siatkowej*	5 000,00 zł
5.	Ludowe Zespoły Sportowe w Małej	*Aktywne spędzanie czasu wolnego – realizacja zajęć sportowych w piłce nożnej i siatkowej*	5 000,00 zł
6.	Ludowy Klub Sportowy „Strażak” Lubzina	*Aktywne spędzanie czasu wolnego – realizacja zajęć sportowych w piłce nożnej i siatkowej*	5 000,00 zł
Suma			**85 000,00 zł**

9. Stowarzyszenie Basket School Ropczyce (nowe) w uproszczonej procedurze konkursowej otrzymało 7 000,00 zł.

Bezpieczeństwo publiczne

W Ropczycach swoje siedziby mają:

- Komenda Powiatowa Policji
- Komenda Powiatowa Państwowej Straży Pożarnej

Instytucje te często współpracują ze sobą prowadząc wspólne akcje prewencyjne oraz podejmując działania na rzecz ratowania życia i mienia.

Ochotnicza Straż Pożarna

Na terenie gminy Ropczyce funkcjonuje 12 jednostek OSP, z których dwie, decyzją Komendanta Głównego Państwowej Straży Pożarnej w Warszawie, zostały przyłączone do Krajowego Systemu Ratowniczo Gaśniczego (OSP Ropczyce i OSP Lubzina). Głównym celem KSRG jest zapewnienie ochrony życia, zdrowia, mienia lub środowiska, w ramach działań podejmowanych przez PSP i inne podmioty ratownicze (ze szczególnym uwzględnieniem OSP), poprzez:

– gaszenie pożarów
– likwidację miejscowych zagrożeń (działania ratownicze)
– ratownictwo chemiczne i ekologiczne
– ratownictwo techniczne
– ratownictwo medyczne w zakresie udzielania kwalifikowanej pierwszej pomocy (KPP)

Krajowy system ratowniczo-gaśniczy, w ramach posiadanych sił i środków, współpracuje z właściwymi organami i podmiotami podczas zdarzeń nadzwyczajnych wywołanych zagrożeniem czynnikiem biologicznym, w tym podczas zdarzeń o charakterze terrorystycznym. System opiera się na Państwowej Straży Pożarnej, jak również Ochotniczych Strażach Pożarnych, utrzymywanych z budżetów samorządowych i dotacji z budżetu państwa. Partnerstwo tych służb oparte jest na wzajemnym współdziałaniu, realizowaniu oczekiwanych przez państwo standardów zadaniowych, organizacyjnych, szkoleniowych, sprzętowych i dokumentacyjnych na całym terytorium Rzeczypospolitej Polskiej, z możliwością organizowania pomocy ratowniczej i humanitarnej zarówno na terenie kraju, jak i poza jego granicami.

Jednostki działające na terenie gminy Ropczyce:

- OSP Brzezówka
- OSP Gnojnica Dolna
- OSP Gnojnica Wola
- OSP Lubzina (KSRG)
- OSP Łączki Kucharskie
- OSP Mała
- OSP Niedźwiada
- OSP Okonin
- OSP Ropczyce (KSRG)
- OSP Ropczyce – Chechły
- OSP Ropczyce – Granice
- OSP Ropczyce – Witkowice

Wszystkie jednostki są wyposażone w pojazdy przygotowane do działań ratowniczo-gaśniczych. Druhowie ochotnicy są regularnie szkoleni (kursy: podstawowy, techniczny, naczelników, dowódców, kwalifikowanej pierwszej pomocy, sternika motorzysty, kierowania ruchem drogowym) zgodnie z wymogami ratowniczo-gaśniczymi.

Skład Zarządu Miejsko-Gminnego ZOSP RP w Ropczycach:
prezes – Andrzej Rachwał, wiceprezes – Mariusz Róg, wiceprezes – Stanisław Żak, komendant gminny – Waldemar Cholewa, zastępca komendanta gminnego – Sylwester Borowicz, sekretarz – Anna Rojek, skarbnik – Marcin Pociask, członek prezydium – Tadeusz Książek, członkowie – Tomasz Madura, Robert Karaś, Robert Zapał, Bartosz Kania, Andrzej Powrózek, Łukasz Siwula, Andrzej Cierpiał, Witold Darłak

Członkowie Miejsko-Gminnej Komisji Rewizyjnej w Ropczycach:
przewodniczący – Stanisław Kuman, wiceprzewodniczący – Jerzy Schab, sekretarz – Mateusz Raś

W poszczególnych jednostkach wydatki przedstawiają się następująco:

OSP Lubzina (włączona do KSRG)
- ubezpieczenie strażaków uczestniczących w akcjach ratowniczo-gaśniczych
- ubezpieczenie od odpowiedzialności cywilnej
- ubezpieczenie budynku remizy
- badania lekarskie dla strażaków ratowników
- wydanie zezwoleń na kierowanie pojazdami uprzywilejowanymi
- przegląd przewodów kominowych
- badania instalacji elektrycznej budynku.
- opłata za gaz, wodę i ścieki (50% – Gmina Ropczyce, 50% – OSP)
- przegląd i konserwacja platformy dla niepełnosprawnych
- przegląd urządzeń hydraulicznych
- przegląd czujnika wielogazowego
- naprawa selektywnego wywołania na budynku remizy
- wymiana filtrów i oleju w samochodzie ratowniczo-gaśniczym
- wymiana lusterka zewnętrznego w samochodzie MAN
- wyżywienie druhów podczas zawodów sportowo-pożarniczych
- zakup: tlenu medycznego, artykułów medycznych do torby PSP R1, elektrod do defibrylatora, mundurków MDP, kurtek wodoodpornych (4 szt.), węży tłocznych (8 szt.), akumulatora do motopompy, sorbentu do neutralizacji plam oleju, ubrań koszarowych (2 kpl.), rękawic technicznych (6 par), ubrania specjalnego (1 kpl.), węży ssawnych (2 szt.), basenu przeciwpożarowego ze stelażem, wkładek do butów pożarniczych, wiertarko-wkrętarki.
- koszty stałe: konserwatorzy sprzętu OSP, paliwo, oleje, smary, przegląd techniczny pojazdów, ubezpieczenia pojazdów i sprzętu posiadanego w danej jednostce, operat wodnoprawny – odprowadzenie wód opadowych, okresowa kontrola budynków, opłata za alarmowanie e-remiza, wypłata ekwiwalentu dla strażaków za udział w akcjach ratowniczych.

OSP Ropczyce (włączona do KSRG)

- ubezpieczenie strażaków uczestniczących w akcjach ratowniczo-gaśniczych
- ubezpieczenie od odpowiedzialności cywilnej
- ubezpieczenie budynku remizy
- badania lekarskie dla strażaków ratowników
- wydanie zezwoleń na kierowanie pojazdami uprzywilejowanymi
- przegląd przewodów kominowych
- badania instalacji elektrycznej budynku
- przegląd pieca C.O.
- przegląd urządzeń hydraulicznych
- opłata za energię elektryczną, gaz, wodę i ścieki
- doładowanie systemu selektywnego alarmowania
- przegląd urządzeń hydraulicznych
- przegląd czujnika wielogazowego
- rejestracja przyczepki pod agregat prądotwórczy
- wyżywienie druhów podczas zawodów sportowo pożarniczych
- prenumerata czasopisma *Strażak*
- zakup: tlenu medycznego, mocowań sprzętu do samochodu Volvo, elektrod do defibrylatora, mundurków MDP, węży tłocznych (8 szt.), sorbentu do neutralizacji plam oleju, środka pianotwórczego, ubrania koszarowego (4 kpl.), rękawic technicznych (5 par), podpór teleskopowych do działań ratowniczych, taśmownicy do węży tłocznych, ubrań specjalnych (1 kpl.), agregatu prądotwórczego w raz z przyczepką,
- koszty stałe: konserwatorzy sprzętu OSP, paliwo, oleje, smary, przegląd techniczny pojazdów, ubezpieczenia pojazdów i sprzętu posiadanego w danej jednostce, okresowa kontrola budynków, operat wodnoprawny – odprowadzenie wód opadowych, opłata za alarmowanie e-remiza, wypłata ekwiwalentu dla strażaków za udział w akcjach ratowniczych.

<u>OSP Ropczyce – Chechły</u>

- ubezpieczenie strażaków uczestniczących w akcjach ratowniczo-gaśniczych
- badania lekarskie dla strażaków ratowników
- ubezpieczenie od odpowiedzialności cywilnej
- ubezpieczenie budynku remizy i mienia
- ubezpieczenie strażaków podczas turnieju piłki siatkowej
- badania lekarskie dla strażaków ratowników
- wydanie zezwoleń na kierowanie pojazdami uprzywilejowanymi
- przegląd przewodów kominowych
- badania instalacji elektrycznej budynku
- opłata za energię elektryczną (50% – Gmina Ropczyce, 50% – OSP)
- opłata za gaz oraz wodę i ścieki
- kurs wychowawców drużyn MDP
- wyżywienie druhów podczas zawodów sportowo pożarniczych
- pozostałe wydatki: usługa dekarska, naprawa dachu remizy, zakup i montaż monitoringu, remont zaplecza remizy OSP, naprawa selektywnego wywołania, przegląd pieca C.O., naprawa zbiornika brezentowego na wodę, naprawa pilarki spalinowej, zakup: mundurków MDP, kanistra, butów strażackich (2 pary), koszulek strażackich (3 szt.), drabiny aluminiowej 3-elementowej, polarów strażackich (10 szt.), sorbentu do neutralizacji plam oleju.
- koszty stałe: konserwatorzy sprzętu OSP, paliwo, oleje, smary, przegląd techniczny pojazdów, ubezpieczenia pojazdów i sprzętu posiadanego w danej jednostce, okresowa kontrola budynków, operat wodnoprawny – odprowadzenie wód opadowych, opłata za alarmowanie e-remiza, wypłata ekwiwalentu dla strażaków za udział w akcjach ratowniczych.

OSP Ropczyce – Granice

- ubezpieczenie strażaków uczestniczących w akcjach ratowniczo-gaśniczych
- ubezpieczenie od odpowiedzialności cywilnej
- ubezpieczenie budynku remizy i mienia
- badania lekarskie dla strażaków ratowników
- wydanie zezwoleń na kierowanie pojazdami uprzywilejowanymi
- badania instalacji elektrycznej budynku
- opłata za energie eklektyczną, gaz, wodę i ścieki
- naprawa kosy spalinowej
- wyżywienie druhów podczas zawodów sportowo pożarniczych
- remont schodów przed remizą
- remont zaplecza kuchennego
- przegląd urządzeń przeciwpożarowych
- przegląd pieca C.O.
- remont odwodnienia parkingu
- modernizacja C.O. w budynku
- zakup: samochodu specjalnego ratowniczo-gaśniczego IVECO, akumulatorów do samochodu, artykułów medycznych, ubrań koszarowych, ubrania specjalnego, mundurków MDP, żyłki i olejów do kosiarek, węży tłocznych (5 szt.), sorbentu do neutralizacji plam oleju, zestawu kominiarskiego, piłki do cięcia szyb.
- koszty stałe: konserwatorzy sprzętu OSP, paliwo, oleje, smary, przegląd techniczny pojazdów, ubezpieczenia pojazdów i sprzętu posiadanego w danej jednostce, okresowa kontrola budynków, operat wodnoprawny – odprowadzenie wód opadowych, opłata za alarmowanie e-remiza, wypłata ekwiwalentu dla strażaków za udział w akcjach ratowniczych.

OSP Ropczyce – Witkowice

- ubezpieczenie strażaków uczestniczących w akcjach ratowniczo-gaśniczych
- badania lekarskie dla strażaków ratowników
- ubezpieczenie od odpowiedzialności cywilnej
- ubezpieczenie budynku remizy
- badania lekarskie dla strażaków ratowników
- wydanie zezwoleń na kierowanie pojazdami uprzywilejowanymi
- przegląd przewodów kominowych
- badania elektryczne budynku
- opłata za wodę i ścieki
- wyżywienie druhów podczas zawodów sportowo pożarniczych
- remont orynnowania remizy
- konserwacja podwozia samochodu pożarniczego

- regeneracja koła pasowego i pompy wody w samochodzie specjalnym
- zakup: rękawic ochronnych (6 par), sita kominowego, mundurków MDP, taczek, zestawów naprawczych do aparatów powietrznych, sorbentu do neutralizacji plam oleju, drabiny nasadkowej
- koszty stałe: konserwatorzy sprzętu OSP, paliwo, oleje, smary, przegląd techniczny pojazdów, ubezpieczenia pojazdów i sprzętu posiadanego w danej jednostce, okresowa kontrola budynków, operat wodnoprawny – odprowadzenie wód opadowych, opłata za alarmowanie e-remiza, wypłata ekwiwalentu dla strażaków za udział w akcjach ratowniczych.

OSP Niedźwiada
- ubezpieczenie strażaków uczestniczących w akcjach ratowniczo-gaśniczych
- badania lekarskie dla strażaków ratowników
- wydanie zezwoleń na kierowanie pojazdami uprzywilejowanymi
- ubezpieczenie od odpowiedzialności cywilnej
- ubezpieczenie budynku remizy
- przegląd przewodów kominowych
- przegląd instalacji centralnego ogrzewania
- przegląd pieca C.O.
- badania instalacji elektrycznej budynku
- opłata za energię elektryczną, gaz
- zakup materiałów malarskich
- wyżywienie druhów podczas zawodów sportowo pożarniczych
- pozostałe wydatki: naprawa pompy pływającej *Posejdon*, naprawa samochody GLM marki ŻUK, napełnienie gaśnic, regeneracja układu hamulcowego w samochodzie Mercedes, zakup: butów taktycznych, rękawic ochronnych, kominiarek ochronnych, kurtki wodoodpornej, węży tłocznych, sorbentu do neutralizacji plam oleju, czujników bezruchu (2 kpl.), aparatów ochrony dróg oddechowych (2 kpl.)
- koszty stałe: konserwatorzy sprzętu OSP, paliwo, oleje, smary, przegląd techniczny pojazdów, ubezpieczenia pojazdów i sprzętu posiadanego w danej jednostce, okresowa kontrola budynków, operat wodnoprawny – odprowadzenie wód opadowych, opłata za alarmowanie e-remiza, wypłata ekwiwalentu dla strażaków za udział w akcjach ratowniczych.

OSP Mała
- ubezpieczenie strażaków uczestniczących w akcjach ratowniczo-gaśniczych
- badania lekarskie dla strażaków ratowników
- ubezpieczenie od odpowiedzialności cywilnej
- ubezpieczenie budynku remizy
- przegląd przewodów kominowych
- przegląd instalacji centralnego ogrzewania
- badania instalacji elektrycznej budynku
- opłata za gaz
- wyżywienie druhów podczas zawodów sportowo pożarniczych
- remont dachu remizy
- remont zaplecza remizy
- montaż białej armatury w remizie
- przegląd pieca C.O.
- zakup artykułów elektrycznych do zaplecza socjalnego
- montaż monitoringu
- zakup: ubrań MDP, akumulatora i zacisków do samochodu IVECO, węży tłocznych, sorbentu do neutralizacji plam oleju, przewodów i wtyczki do agregatu prądotwórczego, kosiarki kołowej, paleciaka, regału, stołu narzędziowego, imadła, ubrania specjalnego (1 kpl), naczyń.

– koszty stałe: konserwatorzy sprzętu OSP, paliwo, oleje, smary, przegląd techniczny pojazdów, ubezpieczenia pojazdów i sprzętu posiadanego w danej jednostce, okresowa kontrola budynków, operat wodnoprawny – odprowadzenie wód opadowych, opłata za alarmowanie e-remiza, wypłata ekwiwalentu dla strażaków za udział w akcjach ratowniczych.

9 października 2022 r. w Małej odbyły się obchody jubileuszu 115-lecia miejscowego OSP połączone z poświęceniem i przekazaniem nowej remizy Ochotniczej Straży Pożarnej.

Nowy, piętrowy budynek ma powierzchnię ponad 216 m^2. W remizie znajdują się nie tylko pomieszczenia na sprzęt strażacki, ale są tu też pomieszczenia socjalne, sanitarne oraz świetlica. W garażach jest miejsce na dwa samochody gaśnicze i wyposażenie ratowników.

Budowa remizy podzielona była na trzy etapy. Całkowity koszt wraz z zagospodarowaniem otoczenia wyniósł ok. 1 milion 200 tysięcy zł. Nowa remiza służyć będzie wszystkim mieszkańcom sołectwa Mała. W budynku mieści się również sala na 40 osób, która wykorzystywana będzie do celów szkoleniowo-socjalnych m.in. seniorów, członkiń Koła Gospodyń Wiejskich oraz piłkarzy miejscowego Ludowego Zespołu Sportowego.

OSP Łączki Kucharskie

– ubezpieczenie strażaków uczestniczących w akcjach ratowniczo-gaśniczych
– badania lekarskie dla strażaków ratowników
– wydanie zezwoleń na kierowanie pojazdami uprzywilejowanymi
– ubezpieczenie od odpowiedzialności cywilnej
– ubezpieczenie budynku remizy
– przegląd przewodów kominowych
– przegląd instalacji centralnego ogrzewania
– badania instalacji elektrycznej budynku.
– opłata za energię elektryczną, gaz i wodę
– przyłącz wodociągowy do remizy
– wyżywienie druhów podczas zawodów sportowo pożarniczych
– remont sanitariatów
– pozostałe wydatki: umocnienie skarpy przy remizie, zakup i wymiana oświetlenia w samochodzie RENAULT, legalizacja butli powietrznych aparatów ODO, regeneracja zaworu powietrznego do samochodu RENAULT, regeneracja fotelu kierowcy w samochodzie specjalnym, przegląd aparatów ochrony dróg oddechowych, zakup: radiotelefonu, sorbentu do neutralizacji plam oleju, ubrania specjalnego.
– koszty stałe: konserwatorzy sprzętu OSP, paliwo, oleje, smary, przegląd techniczny pojazdów, ubezpieczenia pojazdów i sprzętu posiadanego w danej jednostce, okresowa kontrola budynków, opłata za alarmowanie e-remiza, wypłata ekwiwalentu dla strażaków za udział w akcjach ratowniczych.

OSP Okonin

– ubezpieczenie strażaków uczestniczących w akcjach ratowniczo-gaśniczych
– badania lekarskie dla strażaków ratowników
– ubezpieczenie od odpowiedzialności cywilnej
– ubezpieczenie budynku remizy
– przegląd przewodów kominowych
– przegląd instalacji centralnego ogrzewania
– badania instalacji elektrycznej budynku
– opłata za energię elektryczną, gaz i wodę
– wyżywienie druhów podczas zawodów sportowo pożarniczych
– pozostałe wydatki: remont: zaplecza remizy OSP, reduktora ciśnieniowego, ogrodzenia, samochodu, zakup: akumulatora do pompy, kosiarki do trawy, szafy, skrzynki narzędziowej, sorbentu do neutralizacji plam oleju, ubrania specjalnego, pachołków, lizaków do kierowania ruchem, szafy metalowej do zaplecza socjalnego

- koszty stałe: konserwatorzy sprzętu OSP, paliwo, oleje, smary, przegląd techniczny pojazdów, ubezpieczenia pojazdów i sprzętu posiadanego w danej jednostce, okresowa kontrola budynków, opłata za alarmowanie e-remiza, wypłata ekwiwalentu dla strażaków za udział w akcjach ratowniczych.

OSP Brzezówka
- ubezpieczenie strażaków uczestniczących w akcjach ratowniczo-gaśniczych
- badania lekarskie dla strażaków ratowników
- ubezpieczenie od odpowiedzialności cywilnej
- ubezpieczenie budynku remizy
- przegląd przewodów kominowych
- przegląd instalacji centralnego ogrzewania
- badania elektryczne budynku
- wyżywienie druhów podczas zawodów sportowo pożarniczych
- zakup: rolet do okien remizy w ramach funduszu sołeckiego, rękawic technicznych (6 par), sorbentu do neutralizacji plam oleju, ubrania koszarowego (2 kpl)
- koszty stałe: konserwatorzy sprzętu OSP, paliwo, oleje, smary, przegląd techniczny pojazdów, ubezpieczenia pojazdów i sprzętu posiadanego w danej jednostce, okresowa kontrola budynków, opłata za alarmowanie e-remiza, wypłata ekwiwalentu dla strażaków za udział w akcjach ratowniczych.

OSP Gnojnica Dolna
- ubezpieczenie strażaków uczestniczących w akcjach ratowniczo-gaśniczych
- badania lekarskie dla strażaków ratowników
- ubezpieczenie o odpowiedzialności cywilnej
- ubezpieczenie budynku remizy
- przegląd przewodów kominowych
- przegląd instalacji centralnego ogrzewania
- wyżywienie druhów podczas zawodów sportowo pożarniczych
- pozostałe wydatki: naprawa: samochodu GLM marki Lublin, kosiarki, pilarki spalinowej, selektywnego alarmowania, wymiana olejów i filtrów w samochodzie Renault, uzupełnienie torby medycznej PSP R1, zakup akumulatora do samochodów GLM marki Lublin i Renault, kurtki wodoodpornej, węży tłocznych, sorbentu do neutralizacji plam oleju, ubrań koszarowych (2 kpl), ubrań MDP (6 kpl), środka pianotwórczego
- koszty stałe: konserwatorzy sprzętu OSP, paliwo, oleje, smary, przegląd techniczny pojazdów, ubezpieczenia pojazdów i sprzętu posiadanego w danej jednostce, okresowa kontrola budynków, opłata za alarmowanie e-remiza, wypłata ekwiwalentu dla strażaków za udział w akcjach ratowniczych.

OSP Gnojnica Wola
- ubezpieczenie strażaków uczestniczących w akcjach ratowniczo-gaśniczych
- badania lekarskie dla strażaków ratowników
- wydanie zezwoleń na kierowanie pojazdami uprzywilejowanymi
- ubezpieczenie od odpowiedzialności cywilnej
- ubezpieczenie budynku remizy
- przegląd przewodów kominowych
- przegląd instalacji centralnego ogrzewania
- przegląd urządzania hydraulicznego
- przegląd pieca C.O.
- naprawa przyłącza wodociągowego do remizy
- badania elektryczne budynku
- opłata za energię energetyczną, gaz i wodę

- wyżywienie druhów podczas zawodów sportowo pożarniczych
- pozostałe wydatki: naprawa układu hamulcowego samochodu RENAULT MASCOT GLBART, kosiarki do trawy, pilarki spalinowej, wymiana oleju w motopompie i samochodzie GBCA marki Jelcz, remont silnika w samochodzie Jelcz, remont zaplecza socjalnego remizy, zakup: węży tłocznych (4 szt.), tlenu medycznego, sorbentu do neutralizacji plam oleju, ubrań koszarowych (5 kpl), rękawic technicznych (5 par), sprzętu wysokościowego, prądownicy, neutralizatora plam oleju, krzeseł
- koszty stałe: konserwatorzy sprzętu OSP, paliwo, oleje, smary, przegląd techniczny pojazdów, ubezpieczenia pojazdów i sprzętu posiadanego w danej jednostce, okresowa kontrola budynków, opłata za alarmowanie e-remiza, wypłata ekwiwalentu dla strażaków za udział w akcjach ratowniczych.

Współpraca z policją

Na Fundusz Wsparcia Policji, na wniosek Komendanta Powiatowego Policji w Ropczycach, została wpłacona kwota 50 000 zł, na podstawie uchwały Rady Miejskiej w Ropczycach nr XLV/470/22 z dnia 21 marca 2022 roku, z przeznaczeniem na dofinansowanie zakupu radiowozu typu SUV. Środki zostały przekazane 22 czerwca 2022 r. na podstawie podpisanego porozumienia nr 3030.2.2022 z dnia 4 kwietnia 2022 r. 14.12.2022 r. Komenda Wojewódzka Policji w Rzeszowie złożyła rozliczenie z otrzymanej dotacji, w którym rozliczyła wykorzystane środki w kwocie 40 000,00 zł a pozostałe 10 000,00 zł zostały zwrócone na konto urzęd. W rozliczeniu pokazano zakup samochodu SUV w wersji oznakowanej marki KIA Sprtage za wartość łączną 166 480,50 zł.

Na program „Bezpieczne wakacje 2022" wydatkowana została kwota 1 996,50 zł (m.in. na nagrody dla dzieci biorących udział w programie) oraz broszury i ulotki, celem wykorzystania do prowadzenia zajęć z młodzieżą na terenie gminy Ropczyce.

We wrześniu 2022 r. odbył się piknik rodzinny z programem terapeutycznym organizowany przez Międzynarodowe Stowarzyszenie Policji Region Ropczyce. Gmina Ropczyce dofinansowała piknik kwotą 2000,00 zł.

Celem poprawy bezpieczeństwa mieszkańców gminy Ropczyce na początku 2022 r. została podpisana umowa z Izbą Wytrzeźwień w Rzeszowie. W 2022 roku przekazano na ten cel 15 971,22 zł (2021 – 14 1564,00 zł). Kwota ta była wydatkowana na 50 osób zatrzymanych do wytrzeźwienia i dowiezionych z terenu gminy Ropczyce do Izby Wytrzeźwień w Rzeszowie.

Komenda Powiatowa Policji współpracuje z Gminna Komisją Rozwiązywania Problemów Alkoholowych oraz Zespołem Interdyscyplinarnym ds. Przeciwdziałania Przemocy w Rodzinie jak również w grupach roboczych ZI.

Zarządzanie kryzysowe

Gminny Zespół Zarządzania Kryzysowego odpowiada za sprawy porządku publicznego i bezpieczeństwa obywateli, ochrony przeciwpożarowej i przeciwpowodziowej. Gminny Zespół Zarządzania Kryzysowego powołany został Zarządzeniem Burmistrza Ropczyc nr SOiO.0152/11/08 z dnia 5 sierpnia 2008 r. (zmienionym Zarządzeniem nr SO.0050.1.22.2022 Burmistrza Ropczyc z dnia 31 stycznia 2022 r.). Zespół pod przewodnictwem Burmistrza Ropczyc stanowią wyznaczeni pracownicy Urzędu Miejskiego w Ropczycach, Przedstawiciele Komendy Powiatowej Policji w Ropczycach, Powiatowej Państwowej Straży Pożarnej w Ropczycach. Obowiązującym dokumentem wyjściowym do prowadzenia działań z zakresu zarządzania kryzysowego na terenie gminy Ropczyce jest Gminny Plan Zarządzania Kryzysowego.

Wydatki poniesione przez Gminę Ropczyce w 2022 r.:

1. zakup łóżek polowych wraz z kompletem pościeli, które zostały przekazane na wyposażenie magazynu przeciwpowodziowego Gminy Ropczyce – 18 860,00 zł
2. naprawa i uruchomienie systemu syren alarmowych znajdujących się na terenie miasta Ropczyce zamontowanych na budynkach: Zespołu Szkół Agrotechnicznych w Ropczycach, Zespołu Opieki Zdrowotnej w Ropczycach, Komendy Powiatowej Państwowej Straży Pożarnej w Ropczycach oraz dworca autobusowego **–** 9521,65 zł
3. zakup wkrętów do drewna, które zostały przeznaczone na wyposażenie gminnego magazynu przeciwpowodziowego – 188,00 zł
4. zakup zapór przeciwpowodziowych, które zostały przeznaczone na wyposażenie gminnego magazynu przeciwpowodziowego – 6 929,82 zł
5. zakup osuszacza, który zostały przeznaczony na wyposażenie gminnego magazynu przeciwpowodziowego – 4 053,99 zł
6. naprawa radia będącego częścią wspólną powiatowego systemu powiadamiania o zagrożeniach na terenie powiatu ropczycko-sędziszowskiego, znajdującego się na wyposażeniu pokoju Zarządzania Kryzysowego Urzędu Miejskiego – 490,77 zł
7. opieka serwisowa stacji pomiarowej wodnej SP048 zainstalowanej na rzece Wielopolka w miejscowości Okonin oraz stacji pomiarowej opadu atmosferycznego SO003 zainstalowanej w Niedźwiadzie Górnej na budynku szkoły podstawowej – 4 600,20 zł
8. zakup szafy metalowej aktowej, która została przeznaczona na wyposażenie pokoju Zarządzania Kryzysowego do przechowywania dokumentów Zespołu – 1 801,95 zł

Sprawy wojskowe

W 2022 r. stanowisko ds. wojskowych realizowało następujące zadania związane z wydatkowaniem środków finansowych:

1) dotacja celowa otrzymana z Podkarpackiego Urzędu Wojewódzkiego w Rzeszowie na pokrycie kosztów ponoszonych przez Urząd Miejski w Ropczycach w czasie kwalifikacji wojskowej w 2022 roku wyniosła 200,00 zł
   Ponieważ w czasie tegorocznej kwalifikacji wojskowej żadna z wezwanych osób nie złożyła wniosku do Burmistrza Ropczyc o zwrot kosztów przejazdu lub wypłatę rekompensaty utraconego zarobku w związku z wezwaniem do siedziby Powiatowej Komisji Lekarskiej w Ropczycach niewykorzystana dotacja celowa została zwrócona przez Skarbnika Gminy Ropczyce na konto PUW w Rzeszowie w czerwcu 2022 r.
2) W miesiącach lipiec, październik, listopad, grudzień zostały wypłacone świadczenia pieniężne żołnierzom rezerwy odbywającym ćwiczenia wojskowe na kwotę 6 909,31 zł. Środki zostały zwrócone przez 34 WOG w Rzeszowie.
3) Obrona cywilna – wynagrodzenie pracownika.

Współpraca gminy Ropczyce

Miasto partnerskie i współpraca zagraniczna

W 2003 roku Samorząd Ropczyce podpisał porozumienie z samorządem miasta Stropkov (Słowacja) o wzajemnej współpracy. Od tego czasu oba miasta budują partnerskie więzi oparte m.in. na wymianie zespołów tanecznych i muzycznych, klubów sportowych, organizacji wydarzeń kulturalnych i konferencji naukowych. W 2021 roku delegacja z Ropczyc uczestniczyła w spotkaniu w Stropkovie, promującym nowe obiekty turystyczne i szlaki polsko-słowackie.

Po agresji Rosji na Ukrainę Samorząd Ropczyc zaangażował się w pomoc uchodźcom oraz mieszkańcom Ukrainy pozostałym na swoim terytorium. W mieście i gminie (m. in. w szkołach i jednostkach OSP) prowadzone były zbiórki najpotrzebniejszych rzeczy, które uchodźcy mogli odbierać w Centrum Kultury (koordynowane przez harcerzy ZHP). Zorganizowany został również koncert w hali 100-lecia Odzyskania Niepodległości przy SP nr 1 w Ropczycach (3 kwietnia) z udziałem miejscowych zespołów artystycznych oraz gminnych KGW i stowarzyszeń. W wyniku zbiórki prowadzonej podczas koncertu zebrano ponad 23 330 zł, za które zakupione zostały artykuły pierwszej potrzeby (żywność oraz środki chemiczne), dostarczone następnie do szkoły w Truskawcu na Ukrainie, gdzie przebywają uchodźcy. Za resztę zakupione zostały potrzebne produkty do odbioru przez uchodźców w ropczyckim Centrum Kultury. Gmina Ropczyce drukowała również ulotki polsko-ukraińskie informacyjne dla obywateli Ukrainy. W Ewidencji Ludności nadawano obywatelom Ukrainy numery PESEL, szkoły przyjmowały uczniów, przedszkola – dzieci. Samorząd przygotował się również na przyjęcie w naszej gminie kolejnej fali uchodźców, gromadząc łóżka polowe, pościel, koce oraz przysposabiając, na tymczasowe noclegi, domy kultury w Brzezówce, Gnojnicy, Niedźwiadzie i Witkowicach.

Współpraca z innymi gminami

20 kwietnia 2022 r. podpisano porozumienie międzygminne pomiędzy Gminą Ropczyce, a Gminą Miasta Dębica, Gminą Dębica i Gminą Żyraków. W ramach porozumienia został przygotowany i złożony do Centrum Unijnych Projektów Transportowych wniosek o dofinansowanie w ramach Programu Operacyjnego Infrastruktura i Środowisko 2014-2020 w ramach Osi Priorytetowej VI – Rozwój niskoemisyjnego transportu zbiorowego w miastach Działanie 6.1 – Rozwój publicznego transportu zbiorowego w miastach na zadanie pt. *Opracowanie Planu Zrównoważonej Mobilności Miejskiej dla Dębicko-Ropczyckiego Obszaru Funkcjonalnego*. Wniosek uzyskał dofinansowanie. Udział Gminy Ropczyce w zakresie kosztów opracowania wniosku wyniósł 3 536,25 zł, a całkowity koszt przygotowania wniosku wyniósł 14 145,00 zł.

Współpraca z samorządem powiatowym i wojewódzkim oraz samorządem województwa podkarpackiego

1. Dotacja celowa w kwocie 350 000,00 zł dla Samorządu Województwa Podkarpackiego na realizację zadania pn. *Przebudowa drogi wojewódzkiej polegająca na budowie chodnika w ciągu drogi wojewódzkiej Nr 986 relacji Tuszyma – Ropczyce – Wiśniowa w km 26+150 do 26+580, st. lewa w miejscowości Łączki Kucharskie*, która została przekazana na podstawie podjętej uchwały Rady Miejskiej w Ropczycach nr XLI/429/21 z dnia 30 grudnia 2021 r. w sprawie udzielenia pomocy finansowej Samorządowi Województwa Podkarpackiego na realizację zadania publicznego. Wartość zadania to kwota 605 509,57 zł. Wykonany chodnik został odebrany

protokołem odbioru końcowego dnia 25.11.2022 r. Zakres robót obejmował budowę chodnika o szerokości 2 m na długości 450 m wraz z odwodnieniem.

2. Dotacja celowa w kwocie 397 200,00 zł dla Województwa Podkarpackiego na zadanie pn. *Organizowanie kolejowych przewozów pasażerskich realizowanych w ramach Podmiejskiej Kolei Aglomeracyjnej – PKA*. Dotacja została przekazywana zgodnie z umową o pomocy finansowej z dnia 26.03.2021 r., która została podpisana na podstawie uchwały Rady Miejskiej w Ropczycach nr XXXVII/352/17 z dnia 28.04.2017 r. w sprawie udzielania pomocy finansowej Województwu Podkarpackiemu oraz uchwały Rady Miejskiej w Ropczycach nr XXXVII/353/17 z dnia 28.04.2017 r. w sprawie określenia wysokości sumy, do której Burmistrz Ropczyc może samodzielnie zaciągać zobowiązania. Całkowita pomoc jak zostanie przekazana opiewa na kwotę 1 986 000,00 zł, z podziałem na lata 2021-2025 (po 397 200,00 zł na rok. W ramach umowy zostanie zapewniona organizacja i nadzór nad prawidłowym przebiegiem przewozów zgodnie z rozkładem jazdy pociągów.

3. Ropczycka biblioteka od 2004 roku pełni funkcję biblioteki powiatowej, realizując zadania opisane w załączniku nr 1 do Porozumieniu zawartego pomiędzy Gminą Ropczyce, a Powiatem Ropczycko-Sędziszowskim. Biblioteka sprawuje opiekę merytoryczna nad siecią bibliotek powiatowych. Prowadzi doradztwo metodyczne, sprawozdawczość na potrzeby Wojewódzkiej i Miejskiej Biblioteki Publicznej w Rzeszowie i GUS. Ponadto organizuje szkolenia stacjonarne i wyjazdowe. Z działań kulturalno-oświatowych organizuje warsztaty poetyckie, spotkania autorskie, konkursy o różnorodnej tematyce, wykłady, czy prelekcje. Prowadzi także działalność wydawniczą. Dotacja Starostwa Powiatowego na realizację zadań biblioteki powiatowej wynosi 50 000 zł (2021 – 50 000 zł).

Urząd Miejski w Ropczycach
ul. Krisego 1, 39-100 Ropczyce
tel. (+48) 17 22 10 510
fax (+48) 17 22 10 555
e-mail: ropczyce@intertele.pl
www.ropczyce.eu